

UNIVERSIDAD AUTÓNOMA METROPOLITANA UNIDAD IZTAPALAPA

ESTUDIO DE SEGUIMIENTO DE EGRESADOS GENERACIONES 1997 Y 2002



Casa abierta al tiempo

UNIVERSIDAD AUTÓNOMA METROPOLITANA



sistema de información de
Estudiantes Egresados y Empleadores

LICENCIATURA EN PSICOLOGÍA SOCIAL

PRESENTACIÓN

La Universidad Autónoma Metropolitana próximamente cumplirá 32 años de intensa vida académica, de servir a la sociedad que le dio origen. Una muestra de los logros más evidentes son los profesionales que se han formado en sus aulas, en los siguientes meses concluirá sus estudios el egresado número 100,000. Sin duda ese día será de gran regocijo, pues no sólo es una cifra más, sino es la conquista de una meta que se inscribe en el compromiso que nuestra universidad adquirió con la sociedad mexicana de formar cuadros profesionales capaces de enfrentar los retos de un mundo globalizado.

Este primer estudio, que incluye las generaciones 1997 y 2002, es el inicio de un trabajo de largo aliento que permitirá conocer la situación de los egresados, y en su momento la opinión de los empleadores, de manera permanente. Los resultados que se presentan permitirán una mejor identificación de los requerimientos que el mercado profesional y laboral plantea hoy a quienes cursan estudios profesionales en las instituciones de educación superior, por lo que será una herramienta invaluable para un mejor desarrollo de nuestra universidad.

Invitamos a los integrantes de la comunidad universitaria a analizar cuidadosamente los resultados de este estudio y a apoyarse en los mismos en la toma de decisiones en el permanente proceso de actualización o creación de planes y programas académicos.

PRESENTACIÓN

No puedo pasar por alto el mencionar que lo plasmado por nuestros egresados en las encuestas, la participación demostrada al contestarlas, hablan de los nexos y las profundas raíces que existen con su *alma mater*, escenario que también es motivo de orgullo para todos lo que participamos en su proceso formativo. El *Modelo Académico* nos transforma a todos y es piedra angular para lograr identidad y favorecer la cohesión de una comunidad que se sabe con proyecto, rumbo y destino.

Agradezco a todos los que participaron en este esfuerzo institucional y les convoco a continuar con el mismo entusiasmo *construyendo el futuro hoy*.

Dr. Oscar Armando Monroy Hermosillo

Rector de la Unidad Iztapalapa

Junio de 2007

DIRECTORIO

DR. OSCAR ARMANDO MONROY HERMOSILLO

RECTOR DE LA UNIDAD IZTAPALAPA

MTRO. EN CIENCIAS ROBERTO EDUARDO TORRES-OROZCO BERMEO

SECRETARIO DE UNIDAD

MTRO. SALVADOR VÍCTOR MANUEL ASSENNATTO BLANCO

COORDINADOR DE PLANEACIÓN E INFORMACIÓN

DRA. VERÓNICA MEDINA BAÑUELOS

DIRECTORA DE LA DIVISIÓN DE CIENCIAS BÁSICAS E INGENIERÍA

DR. JOSÉ FRANCISCO FLORES PEDROCHE

DIRECTOR DE LA DIVISIÓN DE CIENCIAS BIOLÓGICAS Y DE LA SALUD

DR. PEDRO CONSTANTINO SOLÍS PÉREZ

DIRECTOR DE LA DIVISIÓN DE CIENCIAS SOCIALES Y HUMANIDADES

MTRO. JUAN MANUEL CABALLERO HERRERA

COORDINADOR DE LA LICENCIATURA EN PSICOLOGÍA SOCIAL

Reporte de la Licenciatura en Psicología Social



IZTAPALAPA

Reporte de la Licenciatura en Psicología Social

ÍNDICE

[Aspectos generales sobre el estudio de seguimiento de egresados generaciones 1997 y 2002](#)

[Síntesis de resultados](#)

Tablas y gráficos

I Datos Generales y Antecedentes Familiares

I.1 Datos generales

[I.1.1 Sexo](#)

[I.1.2 Edad](#)

[I.1.3 Estado civil](#)

[I.1.4 Lugar de nacimiento](#)

I.2 Datos socioeconómicos actuales

[I.2.1 Número de integrantes de su familia](#)

[I.2.2 Miembros que aportan al ingreso familiar](#)

[I.2.3 Ingresos mensuales familiares \(moneda nacional\)](#)

[I.2.4 Vivienda](#)

[I.2.5 Bienes y/o servicios con los que cuenta](#)

I.3 Escolaridad y ocupación de padre y madre

I.3.1 Escolaridad del [padre](#) y la [madre](#)

I.3.2 Ocupación del [padre](#) y la [madre](#)

I.3.3 Giro de la ocupación del [padre](#) y la [madre](#)

IZTAPALAPA

Reporte de la Licenciatura en Psicología Social

ÍNDICE

II Trayectoria académica del egresado

II.1 Estudios de bachillerato

[II.1.1 Tipo de bachillerato](#)

[II.1.2 Régimen jurídico de la institución](#)

[II.1.3 Promedio de bachillerato](#)

II.2 Elección de la Institución y la carrera

[II.2.1 La institución fue su primera elección](#)

[II.2.2 Tipo de institución que había elegido](#)

[II.2.3 La carrera fue su primera elección](#)

II.3 Razones que influyeron para elegir la UAM

II.4 Razones que influyeron para elegir licenciatura

II.5 Estudios de licenciatura

[II.5.1 Realizó su servicio social](#)

[II.5.2 Tipo de servicio social](#)

[II.5.3 Sustento económico durante sus estudios](#)

II.6 Continuación de formación

[II.6.1 Optó por otro tipo de estudios](#)

[II.6.2 Meses de escolaridad cursados y aprobados después de la licenciatura](#)

IZTAPALAPA

Reporte de la Licenciatura en Psicología Social

ÍNDICE

III Trayectoria y ubicación en el mercado laboral

III.1 Empleo actual

[III.1.1 Trabaja actualmente](#)

[III.1.2 En este trabajo es](#)

[III.1.3 Puesto actual](#)

[III.1.4 Giro de la empresa actual](#)

[III.1.5 Tipo de contratación del trabajo actual](#)

[III.1.6 Régimen jurídico de la empresa/institución del trabajo actual](#)

[III.1.7 Ingreso mensual neto actual](#)

[III.1.8 Coincidencia de actividad actual con sus estudios](#)

[III.1.9 Sector económico del trabajo actual](#)

[III.1.10 Principal actividad que desempeña actualmente](#)

[III.1.11 Medio principal a través del cual encontró el empleo actual](#)

[III.1.12 Trabajos principales desde el egreso](#)

[III.1.13 Además de su empleo ¿tiene otra actividad remunerada?](#)

[III.1.14 Esta actividad es](#)

[III.1.15 Comparación del puesto del primer empleo, con empleo actual](#)

[III.1.16 Comparación nivel de ingresos al egreso, con el ingreso actual](#)

IZTAPALAPA

Reporte de la Licenciatura en Psicología Social

ÍNDICE

[III.1.17 Actualmente busca empleo](#)

[III.1.18 Acciones para conseguir otro empleo](#)

[III.1.19 Razón más importante por la que no trabaja actualmente](#)

III.2 Búsqueda de trabajo en el periodo inmediatamente posterior al egreso de la licenciatura

[III.2.1 Empleo al concluir sus estudios](#)

[III.2.2 Al concluir sus estudios buscó activamente trabajo](#)

[III.2.3 Tiempo que le llevó conseguir empleo al egresar](#)

[III.2.4 Demora y/o dificultades para conseguir empleo al egresar](#)

[III.2.5 Principal medio a través del cual encontró empleo al concluir estudios](#)

[III.2.6 Requisito formal de mayor peso para conseguir empleo al concluir sus estudios](#)

[III.2.7 Factores que influyeron en la obtención del empleo al egresar](#)

[III.2.8 Razón principal por la que no buscó empleo al egresar](#)

IZTAPALAPA

Reporte de la Licenciatura en Psicología Social

ÍNDICE

III. 3 Características del empleo inmediato posterior a su egreso de la licenciatura

[III.3.1 En este trabajo era](#)

[III.3.2 Puesto inicial que ocupó al egresar](#)

[III.3.3 Giro de la empresa al egreso](#)

[III.3.4 Tipo de contratación al egreso](#)

[III.3.5 Régimen jurídico de la empresa/institución al egreso](#)

[III.3.6 Ingreso mensual neto del empleo inmediato al egreso](#)

[III.3.7 Año en que lo percibía](#)

[III.3.8 Meses de duración en el trabajo inmediato al egreso](#)

[III.3.9 Coincidencia de actividad laboral inmediata al egreso con estudios](#)

[III.3.10 Sector económico del empleo inmediato al egreso](#)

[III.3.11 Razón más importante por la que no trabajaba al egresar](#)

III.4 Empleo durante último año de la licenciatura

[III.4.1 Trabajó durante sus estudios de licenciatura](#)

[III.4.2 Empleos durante su licenciatura](#)

[III.4.3 Momento en el que trabajó durante su licenciatura](#)

[III.4.4 Coincidencia del trabajo en la licenciatura con los estudios](#)

IZTAPALAPA

Reporte de la Licenciatura en Psicología Social

ÍNDICE

[IV Grado de satisfacción con su desempeño profesional](#)

[V Exigencias en desempeño profesional cotidiano del trabajo actual](#)

VI Opinión de los egresados sobre la formación profesional recibida

[VI.1 Opinión sobre la orientación ocupacional y valorativa de la formación](#)

[VI.2 Comentarios sobre los contenidos de los planes de estudio](#)

[VI.3 Opinión sobre los conocimientos y habilidades aprendidos](#)

[VII Opinión de los egresados sobre la formación social recibida](#)

VIII Recomendación de los egresados para mejorar el perfil de formación profesional

[VIII.1 Qué modificaciones sugeriría al plan de estudios que cursó](#)

[VIII.2 Grado es importante actualizar los siguientes aspectos del plan de estudios que cursó](#)

[IX Opinión de los egresados sobre los docentes](#)

[X Opinión sobre la organización académica y el desempeño institucional](#)

[XI Opinión de los egresados sobre la organización institucional y los servicios](#)

XII Satisfacción de los egresados con la UAM y la licenciatura cursada

[XII.1 ¿Elegiría inscribirse en la misma institución?](#)

[XII.2 ¿Elegiría inscribirse en la misma licenciatura?](#)

[Créditos](#)

**unidad
iztapa**

inicio

**Psicología
Social**

ASPECTOS GENERALES SOBRE EL ESTUDIO DE SEGUIMIENTO DE EGRESADOS GENERACIONES 1997 Y 2002

ASPECTOS GENERALES SOBRE EL ESTUDIO DE SEGUIMIENTO DE EGRESADOS GENERACIONES 1997 Y 2002

El presente estudio es resultado del proyecto denominado Sistema de Información de Estudiantes, Egresados y Empleadores (SIEEE), plan conjunto de las Unidades Académicas y de Rectoría General de la Universidad Autónoma Metropolitana, el cual busca recabar información sobre tres componentes estratégicos para la toma de decisiones dentro de la Institución: estudiantes, egresados y empleadores.

El proyecto sustenta como línea principal, bajo un enfoque sistemático e integral, brindar herramientas a la institución para:

- La creación, desarrollo e implementación de políticas educativas;
- La adecuación y/o modificación de planes y programas de estudio; y
- El fortalecimiento de la calidad en la formación académica.

Iniciado en febrero de 2004, a través de la integración del grupo institucional de trabajo, el proyecto cuenta con la colaboración de las siguientes áreas:

- Coordinación General de Vinculación y Desarrollo Institucional de Rectoría General;
- Coordinación General de Planeación de la Unidad Azcapotzalco;
- Coordinación de Planeación e Información de la Unidad Iztapalapa;
- Coordinación de Planeación y Desarrollo Académico de la Unidad Xochimilco; y el
- Departamento de Apoyo Informático a la Academia de la Dirección de Informática de la Rectoría General.

ASPECTOS GENERALES SOBRE EL ESTUDIO DE SEGUIMIENTO DE EGRESADOS GENERACIONES 1997 Y 2002

Apoyado con recursos del Programa Integral de Fortalecimiento Institucional (PIFI), en sus versiones 3.0, 3.1 y 3.2, el SIEEE tiene las siguientes características:

OBJETIVO GENERAL DEL PROYECTO

Desarrollar un sistema integral de información, oportuna y consistente, para asegurar y mejorar la calidad de los procesos formativos de los programas de licenciatura y de posgrado que ofrece la UAM.

OBJETIVOS PARTICULARES

1. Contar con un sistema de información y análisis sobre el perfil socioeconómico, educativo y cultural de los estudiantes de la UAM.
2. Proporcionar información actualizada sobre la trayectoria laboral de los egresados de nivel licenciatura y posgrado y el impacto de la formación recibida en la UAM, con ello, reforzar y retroalimentar los procesos de mejora y aseguramiento de la calidad de los planes y programas de estudio que ofrece la UAM.
3. Tener una perspectiva más amplia sobre la calidad y pertinencia del proceso de formación profesional, así como de la tendencia de los mercados laborales, a partir del conocimiento de la opinión y sugerencias de los empleadores, en torno a la formación académica y el desempeño profesional de los egresados de la Institución.
4. Retroalimentar y conjuntar los esfuerzos individuales de las Unidades Académicas y de Rectoría General, a través de un proceso transversal de participación y toma de decisiones, en tanto que el análisis respeta e incorpora variables requeridas por los coordinadores de licenciatura de cada una de las divisiones académicas.

ASPECTOS GENERALES SOBRE EL ESTUDIO DE SEGUIMIENTO DE EGRESADOS GENERACIONES 1997 Y 2002

ESTRATEGIA

Tras la conformación del grupo institucional de trabajo, se constituyó la Comisión encargada de revisar y, en su caso, ajustar el cuestionario propuesto por la Asociación Nacional de Universidades e Instituciones de Educación Superior (ANUIES), para el Seguimiento de Egresados, respondiendo a los requerimientos de los coordinadores de Docencia y Licenciatura de las Unidades Académicas, quienes fueron consultados previamente.

El grupo institucional de trabajo adecuó los siguientes aspectos del cuestionario:

- *Extensión y pertinencia*, comprendiendo la adecuación o incorporación de preguntas;
- *Utilidad y profundidad* de cada pregunta;
- *Estructura y formato*, atendiendo las dimensiones metodológicas y el énfasis en las secciones del cuestionario.

De esta manera, el instrumento cuenta con 90 reactivos en 16 apartados temáticos, que integran información que va de los datos generales al grado de satisfacción con la Institución, organizando la información de acuerdo con las siguientes dimensiones de observación:

- a) Origen socioeconómico de los egresados;
- b) Rasgos generales de los egresados;
- c) Trayectoria educativa de los egresados;
- d) Incorporación al mercado laboral;
- e) Tasas de ocupación y de desempleo abierto;
- f) Ubicación en el mercado de trabajo;
- g) Satisfacción con la Institución, la carrera y el empleo;
- h) Desempeño profesional;
- i) Opiniones acerca de la formación recibida; y
- j) Valoración de la Institución.

ASPECTOS GENERALES SOBRE EL ESTUDIO DE SEGUIMIENTO DE EGRESADOS GENERACIONES 1997 Y 2002

Una vez definido el instrumento, se establecieron los criterios para la determinación de la muestra de las generaciones de egreso 1997 y 2002, buscando que el análisis de los egresados incluyera un periodo de ingreso y tránsito mínimo de 5 años en el mercado laboral, característica que cumplen los egresados 1997, ya que nos permite evaluar la pertinencia de su formación, así como el impacto de ésta en su trayectoria profesional; además de incluir en el estudio a los egresados generación 2002, con una inserción reciente al mercado laboral, información que nos es útil para medir y comparar el impacto inmediato de la formación profesional recibida en la Institución.

Es importante destacar que los criterios y aspectos metodológicos se retoman del libro Esquema Básico para el Estudio de Egresados en Educación Superior, editado por la ANUIES en 1998, el cual proporciona las principales dimensiones y factores a seguir dentro de este tipo de estudios, lo que permite estandarizar el seguimiento de egresados a nivel nacional e internacional.

ESQUEMA DE MUESTREO

Tal como lo indica la metodología estadística de ANUIES, la muestra se obtuvo a partir de la fórmula:

$$n = \frac{Np(1-p)}{\frac{(N-1)\beta^2}{Z^2 \text{ conf}} + p(1-p)}$$

Dónde:

- n = Tamaño de la muestra
- N = Población
- p = Estimación de la proporción
- Z = Valor estadístico que garantiza un nivel de estimación prefijada
- β = Nivel de precisión

ASPECTOS GENERALES SOBRE EL ESTUDIO DE SEGUIMIENTO DE EGRESADOS GENERACIONES 1997 Y 2002

La muestra cuenta con un nivel de Confianza del 90% (Z conf), un error del 0.05 (β) y una Proporción (“p”) del 0.5 para cada una de las licenciaturas (subpoblaciones) en la Unidad Iztapalapa; lo que significa el máximo espectro de muestra.

UNIDAD IZTAPALAPA	1997	2002	TOTAL
	EGRESADOS		
CBI	264	182	446
CSH	460	542	1002
CBS	231	228	459
TOTAL	955	952	1907

Una vez determinada la muestra, el proceso constó de dos etapas, la primera fue la validación de la base de datos y la segunda correspondió al envío del instrumento a la población de interés. La validación fue lograda en un 95% de la muestra para las tres Unidades Académicas.

ASPECTOS GENERALES SOBRE EL ESTUDIO DE SEGUIMIENTO DE EGRESADOS GENERACIONES 1997 Y 2002

UNIDAD IZTAPALAPA CSH	1997	2002	TOTAL
	MUESTRA		
Administración	109	100	209
Antropología Social	25	24	49
Ciencia Política	44	58	102
Economía	45	37	82
Filosofía	11	19	30
Historia	10	30	40
Letras Hispánicas	14	17	31
Lingüística	7	10	17
Psicología Social	63	75	138
Sociología	23	51	74
TOTAL	351	421	772

El envío se realizó a través de dos mecanismos:

- 1) Cuestionarios personalizados enviados mediante paquetería. Se elaboraron cartas personalizadas firmadas por el Rector General, sobres membretados, separadores-instructivos, etiquetas y un pin como obsequio. Al paquete se le agregó un sobre con porte pagado por la Universidad, que permitió al egresado depositar el cuestionario en cualquier buzón postal, sin que representara cargo económico alguno.
- 2) Llenado a través de Internet (www.sieee.uam.mx). Fueron generados números de control (contraseña) para garantizar que la información proporcionada por los egresados fuera estrictamente personal y evitar que pudiera ser modificada por terceros, asegurando así la confidencialidad en el manejo de la información.

ASPECTOS GENERALES SOBRE EL ESTUDIO DE SEGUIMIENTO DE EGRESADOS GENERACIONES 1997 Y 2002

La conclusión del estudio se llevó a cabo, apoyándose en la localización de los egresados faltantes, con la contratación de una empresa, la cual colaboró para captar una mayor cantidad de información de los egresados y, con ello, lograr la confiabilidad estadística por licenciatura dentro del estudio.

UNIDAD IZTAPALAPA	1997	2002	TOTAL
	ENCUESTAS APLICADAS		
CBI	119	114	233
CSH	208	318	526
CBS	111	153	264
TOTAL	438	585	1023

Así, el presente estudio da cuenta de la opinión de mil 023 egresados, lo que representa en general el 56% de la población total de egreso de los años 1997 y en 2002 un 64.95% de la muestra calculada.

ASPECTOS GENERALES SOBRE EL ESTUDIO DE SEGUIMIENTO DE EGRESADOS GENERACIONES 1997 Y 2002

Licenciatura	Egresados		Muestra		Cuestionarios aplicados		% de respuesta	
	N*		n*		1997	2002	1997	2002
	1997	2002	1997	2002	1997	2002	1997	2002
CIENCIAS BÁSICAS E INGENIERÍA	264	182	226	163	119	114	60.6	69.3
Computación	63	52	52	44	26	33	50	75
Física	8	7	8	7	6	5	75	71.4
Ing. Biomédica	44	29	38	27	19	17	50	63
Ing. Electrónica	81	52	63	44	31	27	49.2	61.4
Ing. en Energía	22	8	21	8	9	7	42.9	87.5
Ing. Hidrológica	5	4	5	4	3	2	60	50
Ing. Química	29	19	27	18	17	16	63	88.9
Matemáticas	9	5	9	5	5	3	55.6	60
Química	3	6	3	6	3	4	100	66.7
CIENCIAS SOCIALES Y HUMANIDADES	460	542	351	421	208	318	52	72.1
Administración	180	156	109	100	94	81	86.2	81
Antropología Social	27	26	25	24	13	16	52	66.7
Ciencia Política	52	72	44	58	8	47	18.2	81
Economía	53	42	45	37	21	25	46.7	67.6
Filosofía	11	20	11	19	5	13	45.5	68.4
Historia	10	33	10	30	8	21	80	70
Letras Hispánicas	14	18	14	17	9	11	64.3	64.7
Lingüística	7	10	7	10	2	7	28.6	70
Psicología Social	81	103	63	75	40	61	63.5	81.3
Sociología	25	62	23	51	8	36	34.8	70.6
CIENCIAS BIOLÓGICAS Y DE LA SALUD	231	228	198	201	111	153	57.4	73.1
Biología	41	38	36	34	18	24	50	70.6
Biología Experimental	18	42	17	37	9	26	52.9	70.3
Hidrobiología	25	23	23	22	13	12	56.5	54.5
Ing. Bioquímica Industrial	70	57	56	48	29	48	51.8	100
Ing. de los Alimentos	63	54	52	46	32	33	61.5	71.7
Producción Animal	14	14	14	14	10	10	71.4	71.4
Total de la unidad	955	952	775	785	438	585	56	73.9

ASPECTOS GENERALES SOBRE EL ESTUDIO DE SEGUIMIENTO DE EGRESADOS GENERACIONES 1997 Y 2002

RESULTADOS

Los términos *egresados 1997* y *egresados 2002*, se refieren a aquellos alumnos con el 100% de créditos de licenciatura cubiertos y/o titulados en esos años. El término *egresados*, sin hacer referencia a una generación en particular, es utilizado para señalar a ambas generaciones. Por su parte, los resultados se presentan sobre la base de los que respondieron el cuestionario, además de complementar la información con el Archivo General de Alumnos (AGA). En su caso, cuando se presentan incisos, el orden de las respuestas es descendente además de que los datos en general, son presentados en porcentajes.

Las siguientes tablas y gráficos son una breve síntesis de los resultados totales de la **CARRERA DE PSICOLOGÍA SOCIAL**, que dan muestra de un importante número de indicadores que intentan presentar un panorama completo de la información recolectada. Es importante aclarar que los resultados se muestran de manera descriptiva, por lo que se invita a la comunidad a reflexionar sobre las distintas formas de abordaje de la misma.

Asimismo, dado que el proyecto consiste en la puesta en marcha y operación de un sistema de información en permanente dinamismo, existe la posibilidad de acceder a resultados a nivel de toda la universidad y de cada una de las Unidades Académicas, incluso de otras licenciaturas y el cruce de variables consideradas en el estudio.

**unidad
iztapa**

inicio

**Psicología
Social**

TABLAS Y GRÁFICOS DE RESULTADOS

**unidad
iztapa**

inicio

**Psicología
Social**

I. DATOS GENERALES Y ANTECEDENTES FAMILIARES

I DATOS GENERALES Y ANTECEDENTES GENERALES

unidad
iztapaalapa

inicio

I.1 DATOS GENERALES

I.1.1 SEXO

1997

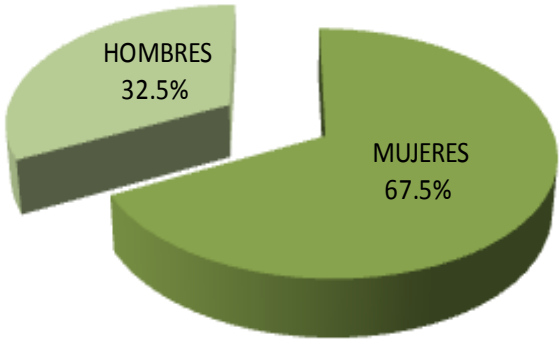

La composición por género es muy similar en ambas generaciones, para el caso de 1997 es de 67.5%, mujeres y el 32.5% hombres; mientras que para el caso 2002 es de 72.1% mujeres y 27.9% hombres.

2002

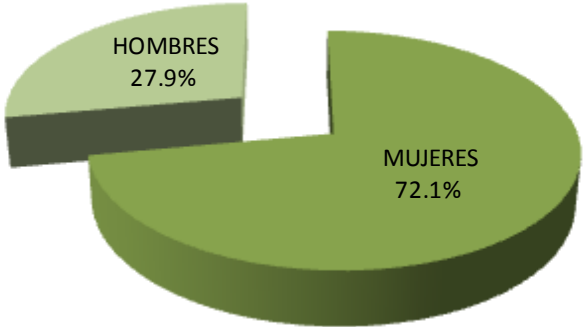

Psicología
Social

I DATOS GENERALES Y ANTECEDENTES GENERALES

I.1 DATOS GENERALES

I.1.2 EDAD

1997	
EDAD	PORCENTAJE
27 Ó MENOS	0.0
28	0.0
29	0.0
30	5.0
31	0.0
32	2.5
33	5.0
34	5.0
35	20.0
36	12.5
37	7.5
38	7.5
39	7.5
40 Ó MÁS	27.5
TOTAL	100

Promedio de edad: **36.7** años

Desviación Estándar: **11.5**años

I.1.2 EDAD	
EDAD	PORCENTAJE
27 Ó MENOS	1.6
28	14.8
29	9.8
30	14.8
31	11.5
32	6.6
33	11.5
34	3.3
35	6.6
36	3.3
37	0.0
38	4.9
39	0.0
40 Ó MÁS	11.5
TOTAL	100

Promedio de edad : **32.3**

Desviación Estándar: **9.7**

La edad actual promedio de los egresados de 1997 es de 36.7 años; mientras que para los egresados de 2002 es de 32.3 años.

I DATOS GENERALES Y ANTECEDENTES GENERALES

I.1 DATOS GENERALES

I.1.3 ESTADO CIVIL

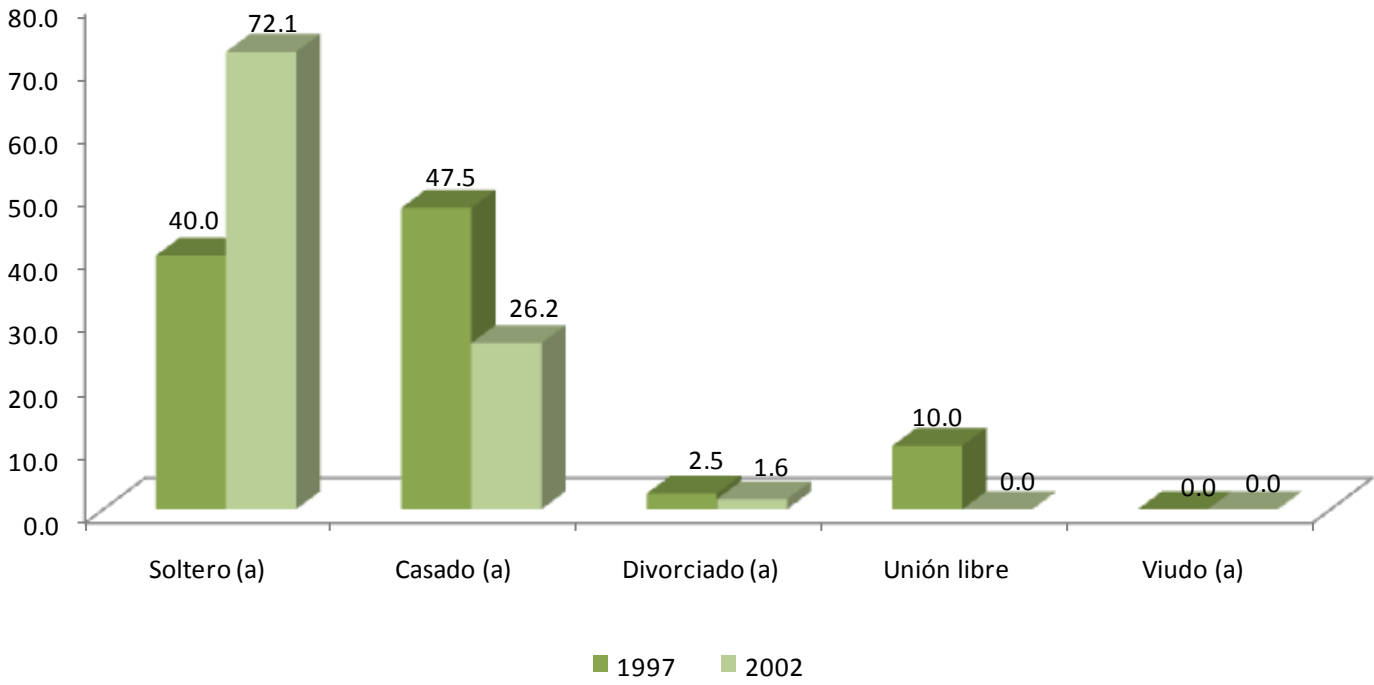

Con relación al estado civil que predomina, el 47.5% de los egresados de 1997 se ubica en la opción de casado mientras que para la generación 2002 el 72.1% eligió la opción de soltero.

I DATOS GENERALES Y ANTECEDENTES GENERALES

I.1 DATOS GENERALES

I.1.4 LUGAR DE NACIMIENTO

	1997	2002
ENTIDAD FEDERATIVA	%	%
AGUASCALIENTES	0.0	0.0
BAJA CALIFORNIA	0.01	0.0
BAJA CALIFORNIA SUR	0.0	0.0
CAMPECHE	0.0	0.0
CHIAPAS	0.0	0.0
CHIHUAHUA	0.0	0.0
COAHUILA	0.0	0.0
COLIMA	0.0	0.0
DISTRITO FEDERAL	82.5	78.8
DURANGO	2.5	0.0
GUANAJUATO	0.0	1.6
GUERRERO	0.0	0.0
HIDALGO	0.0	0.0
JALISCO	0.0	0.0
MICHOACÁN	0.0	0.0
MÉXICO	10.0	13.1
MORELOS	0.0	1.6
NAYARIT	0.0	0.0
NUEVO LEÓN	0.0	0.0
OAXACA	0.0	1.6
PUEBLA	2.5	1.6
QUERÉTARO	0.0	0.0
SAN LUIS POTOSÍ	0.0	0.0
SINALOA	0.0	0.0
SONORA	0.0	0.0
TABASCO	0.0	0.0
TAMAULIPAS	0.0	0.0
TLAXCALA	0.0	0.0
VERACRUZ	2.5	1.6
QUINTANA ROO	0.0	0.0
YUCATÁN	0.0	0.0
ZACATECAS	0.0	0.0
EXTRANJERO	0.0	0.0
TOTAL	100.00	100.00

En cuanto al lugar de nacimiento el grupo más numeroso en ambas generaciones lo constituye el Distrito Federal con 82.5% y 78.8% respectivamente.

I DATOS GENERALES Y ANTECEDENTES GENERALES

I.2 DATOS SOCIOECONÓMICOS ACTUALES

I.2.1 NÚMERO DE INTEGRANTES DE LA FAMILIA

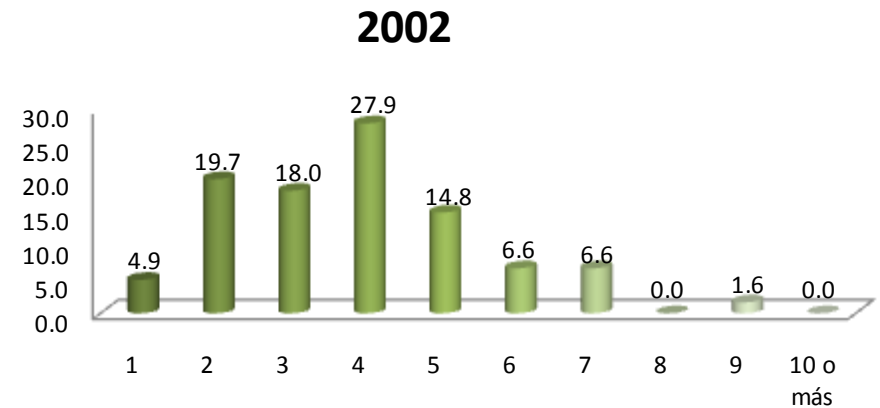
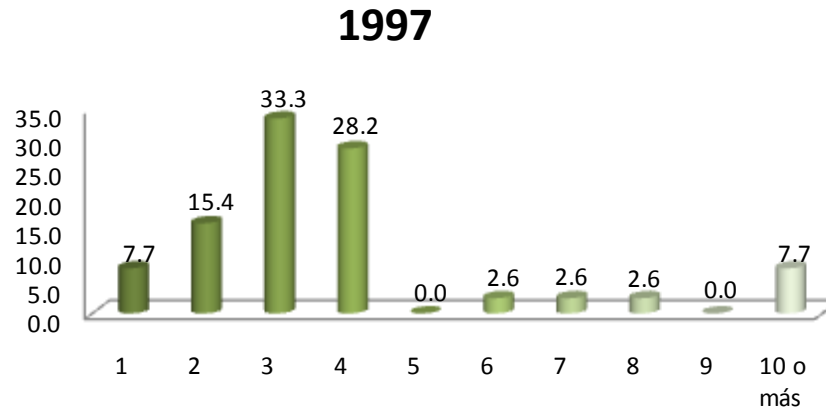

Al preguntarles a los egresados sobre su situación socioeconómica actual encontramos que el número de integrantes de la familia de la generación 1997 la componen, en su mayoría, 3 miembros (33.3%) en tanto que para la generación 2002 el rubro mayor se ubica en 4 miembros (27.9%).

I DATOS GENERALES Y ANTECEDENTES GENERALES

I.2 DATOS SOCIOECONÓMICOS ACTUALES

I.2.2 MIEMBROS QUE APORTAN AL INGRESO FAMILIAR

1997

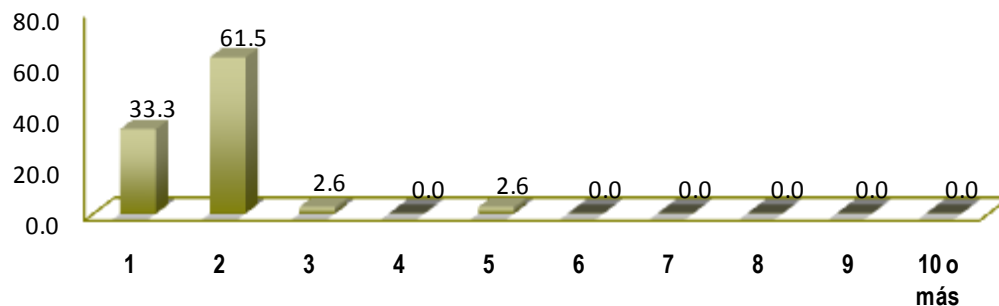

Para ambas generaciones destaca el rubro de dos personas las que se encargan de aportar al ingreso familiar con 61.5% y 40.9% respectivamente.

2002

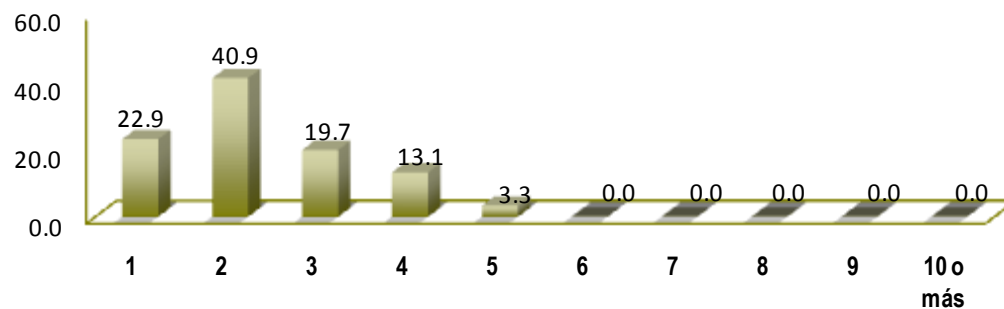

I DATOS GENERALES Y ANTECEDENTES GENERALES

I.2 DATOS SOCIOECONÓMICOS ACTUALES

I.2.3 INGRESOS MENSUALES FAMILIARES

(MONEDA NACIONAL)

	1997	2002
INGRESOS (\$)	%	%
HASTA 10,000	54.55	71.43
ENTRE 10,001 y 20,000	39.39	16.07
ENTRE 20,001 y 30,000	6.06	7.14
ENTRE 30,001 y 40,000	0.0	5.36
ENTRE 40,001 y 50,000	0.0	0.00
MÁS DE 50,000	0.0	0.00
TOTAL	100.00	100.00

Los ingresos mensuales familiares promedio se encuentran hasta \$10,000 pesos mexicanos en las generaciones 1997 y 2002, respectivamente .

I DATOS GENERALES Y ANTECEDENTES GENERALES

I.2 DATOS SOCIOECONÓMICOS ACTUALES

I.2.4 VIVIENDA

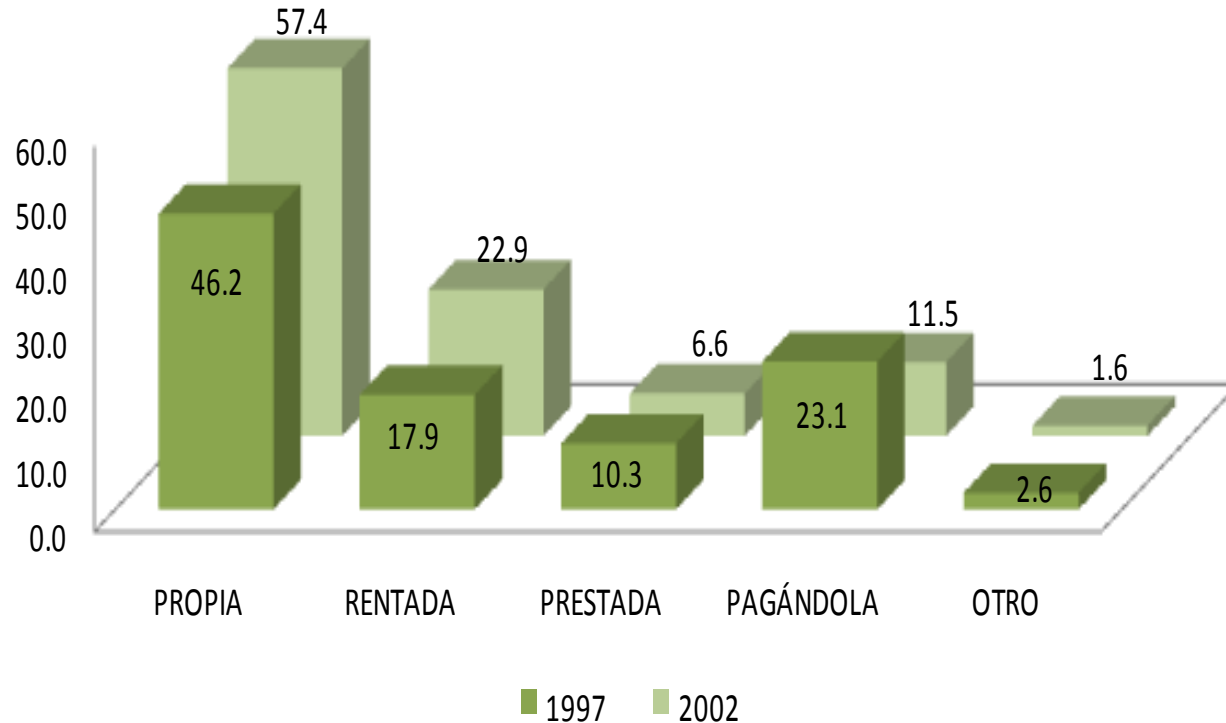

Una de las variables consideradas en el análisis del nivel socioeconómico es el tipo de vivienda en el que habitan. Los resultados muestran que en el grupo mayoritario se ubican los que declararon que tienen casa propia con 46.2% y 57.4% para las generaciones 1997 y 2002 respectivamente.

I DATOS GENERALES Y ANTECEDENTES GENERALES

I.2 DATOS SOCIOECONÓMICOS ACTUALES

I.2.5 BIENES Y/O SERVICIOS CON LOS QUE CUENTA

1997

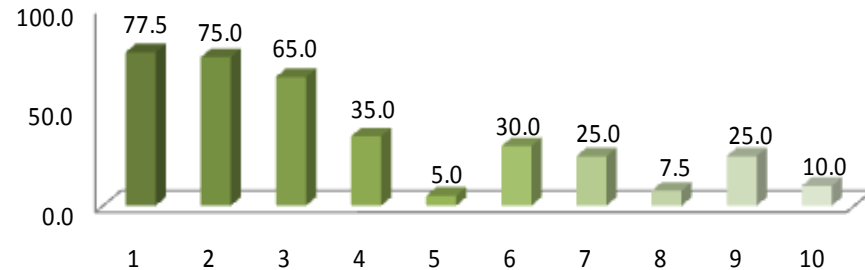

2002

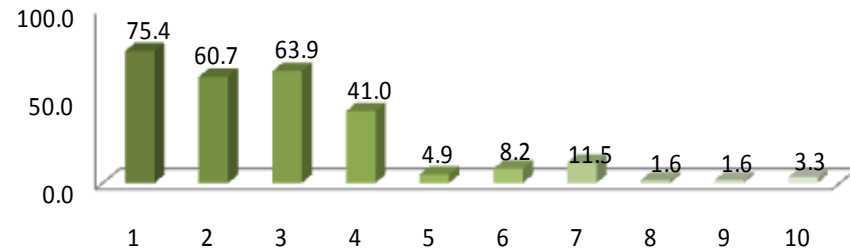

1. TELÉFONO
2. CELULAR
3. COMPUTADORA
4. ACCESO A INTERNET
5. EMPLEADO (S) DOMÉSTICO (S)
6. TARJETA DE CRÉDITO Y/O DEPARTAMENTALES
7. TELEVISIÓN POR CABLE Y/O SATELITAL
8. MEMBRESÍA DE UN CLUB DEPORTIVO Y/O SOCIAL
9. UN AUTOMÓVIL
10. DOS O MÁS AUTOMÓVILES

Haciendo una aproximación sobre el origen sociofamiliar se puede afirmar que en ambas generaciones prevalece el nivel medio-bajo, son poco representativos los estratos socioeconómicos medio-alto. De lo anterior sale a relucir que la gran mayoría de las familias con hijos que estudian la licenciatura en Psicología Social posee cierto poder adquisitivo y que debido a estas circunstancias tienen posibilidades de establecer redes sociales para apoyar a sus hijos en su desempeño profesional.

I DATOS GENERALES Y ANTECEDENTES GENERALES

I.3 ESCOLARIDAD Y OCUPACIÓN DEL PADRE Y MADRE

I.3.1 ESCOLARIDAD DEL PADRE

NIVEL DE ESTUDIOS	1997	2002
	PORCENTAJE	
SIN ESTUDIO	2.70	0.00
PRIMARIA INCOMPLETA	18.92	13.56
PRIMARIA COMPLETA	10.81	32.20
SECUNDARIA O EQUIVALENTE INCOMPLETA	2.70	5.08
SECUNDARIA O EQUIVALENTE COMPLETA	27.03	11.86
BACHILLERATO O EQUIVALENTE INCOMPLETO	8.11	5.08
BACHILLERATO O EQUIVALENTE COMPLETO	10.81	13.56
NORMAL SUPERIOR BÁSICA INCOMPLETA	0.00	0.00
NORMAL SUPERIOR BÁSICA COMPLETA	0.00	3.39
LICENCIATURA INCOMPLETA	5.41	6.78
LICENCIATURA COMPLETA	10.81	1.69
ESPECIALIZACIÓN INCOMPLETA	0.00	1.69
ESPECIALIZACIÓN COMPLETA	0.00	1.69
MAESTRÍA INCOMPLETA	0.00	0.0
MAESTRÍA COMPLETA	0.00	3.39
DOCTORADO INCOMPLETO	0.00	0.00
DOCTORADO COMPLETO	0.00	0.00
OTRO	2.70	0.00
TOTAL	100	100

El nivel máximo de estudios de los padres de los egresados de la generación 1997, es secundaria o equivalente completa (27.03%) y para la generación 2002, primaria completa (32.20%).

I.3 ESCOLARIDAD Y OCUPACIÓN DEL PADRE Y MADRE

I.3.1 ESCOLARIDAD DE LA MADRE

NIVEL DE ESTUDIOS	1997	2002
	PORCENTAJE	
SIN ESTUDIO	0.00	4.92
PRIMARIA INCOMPLETA	28.1	16.39
PRIMARIA COMPLETA	23.0	31.15
SECUNDARIA O EQUIVALENTE INCOMPLETA	2.56	6.56
SECUNDARIA O EQUIVALENTE COMPLETA	20.51	11.48
BACHILLERATO O EQUIVALENTE INCOMPLETO	5.13	0.00
BACHILLERATO O EQUIVALENTE COMPLETO	15.38	26.23
NORMAL SUPERIOR BÁSICA INCOMPLETA	0.00	0.00
NORMAL SUPERIOR BÁSICA COMPLETA	0.00	1.64
LICENCIATURA INCOMPLETA	2.56	0.00
LICENCIATURA COMPLETA	0.00	1.64
ESPECIALIZACIÓN INCOMPLETA	0.00	0.00
ESPECIALIZACIÓN COMPLETA	0.00	0.00
MAESTRÍA INCOMPLETA	0.00	0.00
MAESTRÍA COMPLETA	2.56	0.00
DOCTORADO INCOMPLETO	0.00	0.00
DOCTORADO COMPLETO	0.00	0.00
OTRO	0.00	0.00
TOTAL	100	100

En el caso de la escolaridad de las madres de los egresados de la generación 1997 cursaron la primaria incompleta con 28.1% y la generación 2002 cursó primaria completa con 31.15%.

I DATOS GENERALES Y ANTECEDENTES GENERALES

I.3 ESCOLARIDAD Y OCUPACIÓN DEL PADRE Y MADRE

I.3.2 OCUPACIÓN DEL PADRE

PUESTO	1997	2002
	PORCENTAJE	
DIRECTOR GENERAL	2.8	0.0
DUEÑO O SOCIO DE UNA EMPRESA, DESPACHO, RANCHO, ETC.	5.6	0.0
PROFESIONAL INDEPENDIENTE	0.0	1.8
GERENTE / DIRECTOR DE ÁREA	2.8	3.6
SUBGERENTE / SUBDIRECTOR DE ÁREA	0.0	0.0
JEFE DE DEPARTAMENTO	2.8	1.8
JEFE DE OFICINA / SECCIÓN / ÁREA	0.0	0.0
EMPLEADO PROFESIONAL	19.4	12.5
EJECUTIVO DE CUENTA	0.0	0.0
ANALISTA TÉCNICO	0.0	1.8
EMPLEADO NO PROFESIONAL	16.7	21.4
POR CUENTA PROPIA NO PROFESIONAL	5.6	21.4
VENDEDOR / COMERCIANTE	19.4	5.4
ASISTENTE / AYUDANTE / AUXILIAR	2.8	0.0
TRABAJADOR MANUAL NO CALIFICADO	11.1	14.3
EMPLEADO DOMÉSTICO	0.0	0.0
EJIDATARIO	0.0	0.0
JORNALERO AGRÍCOLA	0.0	1.8
HOGAR	0.0	0.0
OTRO	11.1	14.3
TOTAL	100	100

Por frecuencia de respuesta, en la ocupación de los padres de familia de la generación 1997, sobresale la actividad de empleado profesional y vendedor/ comerciante y para la generación 2002, empleado no profesional y por cuenta propia no profesional.

I DATOS GENERALES Y ANTECEDENTES GENERALES

I.3 ESCOLARIDAD Y OCUPACIÓN DEL PADRE Y MADRE

I.3.2 OCUPACIÓN DE LA MADRE

PUESTO	1997	2002
	PORCENTAJE	
DIRECTOR GENERAL	0.0	0.0
DUEÑO O SOCIO DE UNA EMPRESA, DESPACHO, RANCHO, ETC.	0.0	1.7
PROFESIONAL INDEPENDIENTE	0.0	0.0
GERENTE / DIRECTOR DE ÁREA	0.0	0.0
SUBGERENTE / SUBDIRECTOR DE ÁREA	0.0	3.3
JEFE DE DEPARTAMENTO	0.0	0.0
JEFE DE OFICINA / SECCIÓN / ÁREA	2.6	0.0
EMPLEADO PROFESIONAL	5.3	1.7
EJECUTIVO DE CUENTA	0.0	1.7
ANALISTA TÉCNICO	0.0	3.3
EMPLEADO NO PROFESIONAL	13.2	6.7
POR CUENTA PROPIA NO PROFESIONAL	7.9	3.3
VENDEDOR / COMERCIANTE	7.9	3.3.
ASISTENTE / AYUDANTE / AUXILIAR	0.0	3.3
TRABAJADOR MANUAL NO CALIFICADO	0.0	1.7
EMPLEADO DOMÉSTICO	0.0	6.7
EJIDATARIO	0.0	0.0
JORNALERO AGRÍCOLA	0.0	0.0
HOGAR	60.5	58.3
OTRO	2.6	5.0
TOTAL	100	100

Las madres de los egresados de ambas generaciones se dedican principalmente al hogar, así lo muestran los datos obtenidos 60.5% y 58.3% respectivamente.

I DATOS GENERALES Y ANTECEDENTES GENERALES

I.3 ESCOLARIDAD Y OCUPACIÓN DEL PADRE Y MADRE

I.3.3 GIRO DE LA OCUPACIÓN DEL PADRE

1997					
GIRO	MICRO	PEQUEÑA	MEDIANA	GRANDE	TOTAL
	PORCENTAJE				
TRANSPORTE, COMUNICACIÓN Y SERVICIOS	46.7	13.3	0.0	40.0	100
COMERCIO	78.6	0.0	0.0	21.4	100
AGROPECUARIO, MINERÍA, EXTRACCIÓN E INDUSTRIA	50.0	0.0	0.0	50.0	100
PROMEDIO	58.5	4.4	0.0	37.1	100

2002					
GIRO	MICRO	PEQUEÑA	MEDIANA	GRANDE	TOTAL
	PORCENTAJE				
TRANSPORTE, COMUNICACIÓN Y SERVICIOS	37.5	3.1	6.3	53.1	100
COMERCIO	83.4	8.3	8.3	0.0	100
AGROPECUARIO, MINERÍA, EXTRACCIÓN E INDUSTRIA	16.7	0.0	16.7	66.7	100
PROMEDIO	45.9	3.8	10.4	39.9	100

Los padres de familia de los egresados de las generaciones 1997 y 2002 laboran mayoritariamente en empresas micro.

I DATOS GENERALES Y ANTECEDENTES GENERALES

I.3 ESCOLARIDAD Y OCUPACIÓN DEL PADRE Y MADRE

I.3.3 GIRO DE LA OCUPACIÓN DE LA MADRE

1997					
GIRO	MICRO	PEQUEÑA	MEDIANA	GRANDE	TOTAL
	PORCENTAJE				
TRANSPORTE, COMUNICACIÓN Y SERVICIOS	0.0	0.0	0.0	100.0	100
COMERCIO	40.0	0.0	10.0	50.0	100
AGROPECUARIO, MINERÍA, EXTRACCIÓN E INDUSTRIA	25.0	0.0	0.0	75.0	0.0
PROMEDIO	21.6	0.0	3.3	75.0	100

2002					
GIRO	MICRO	PEQUEÑA	MEDIANA	GRANDE	TOTAL
	PORCENTAJE				
TRANSPORTE, COMUNICACIÓN Y SERVICIOS	0.0	22.2	11.1	66.7	100
COMERCIO	80.0	0.0	0.0	20.0	100
AGROPECUARIO, MINERÍA, EXTRACCIÓN E INDUSTRIA	0.0	33.4	33.3	3.33	0.0
PROMEDIO	26.6	18.5	14.8	40.1	100

Las madres de familia de los egresados de las generaciones 1997 y 2002 que laboran, se desempeñan predominantemente en empresas grandes.

**unidad
iztapa**

inicio

**Psicología
Social**

II. TRAYECTORIA ACADÉMICA DEL EGRESADO

II. TRAYECTORIA ACADÉMICA DEL EGRESADO

II.1 ESTUDIOS DE BACHILLERATO

II.1.1 TIPO DE BACHILLERATO

TIPO DE BACHILLERATO	1997	2002
PRIVADAS	PORCENTAJE	
NO DEFINIDA	0.0	0.0
UNAM ESCUELA NACIONAL PREPARATORIA	2.5	3.3
UNAM C.C.H.	10.0	4.9
IPN C.E.C.Y.T	7.5	6.6
COLEGIO DE BACHILLERES	25.0	22.9
DGTI - C.E.T.	0.0	4.9
DGTI - C.B.T.I.	0.0	3.3
DGTI - C.B.T.A.	0.0	0.0
DGTI - C.B.T.F.	0.0	0.0
DGTI - C.E.T.M.A.R.	2.5	6.6
DGTI - I.T.R.	0.0	0.0
NORMAL PRIMARIA	2.5	0.0
UNIVERSIDAD ESTATAL	0.0	0.0
INCORPORADA A LA UNAM	7.5	9.8
INCORPORADA AL IPN	0.0	0.0
INCORPORADA A LA SEP	32.5	27.9
INCORPORADA A UNIVERSIDAD ESTATAL	2.5	4.9
OTRA	7.5	4.9
U.A.E.M.	0.0	0.0
INCORPORADA A .E.M.	0.0	0.0
UNAM	0.0	0.0
IPN	0.0	0.0
TOTAL	100	100

Los egresados de ambas generaciones realizaron su bachillerato en mayor proporción a una Institución incorporada a la SEP.

II. TRAYECTORIA ACADÉMICA DEL EGRESADO

II.1 ESTUDIOS DE BACHILLERATO

II.1.2 RÉGIMEN JURÍDICO DE LA INSTITUCIÓN DEL BACHILLERATO

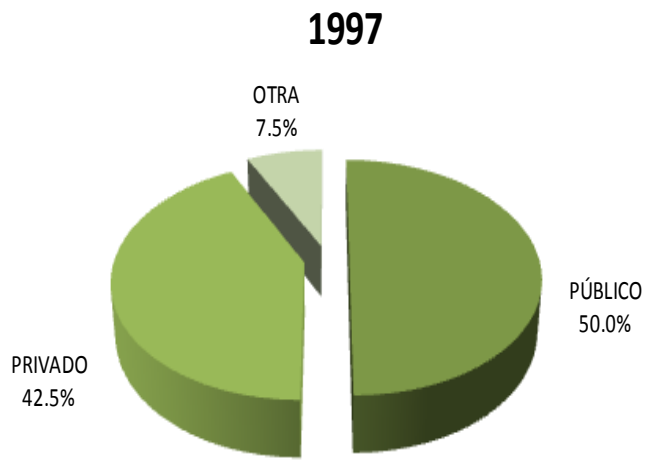

La mayor parte de los egresados de ambas generaciones cursaron su bachillerato en instituciones públicas (50.0% y 52.5% respectivamente).



II. TRAYECTORIA ACADÉMICA DEL EGRESADO

II.1 ESTUDIOS DE BACHILLERATO

II.1.3 PROMEDIO DEL BACHILLERATO

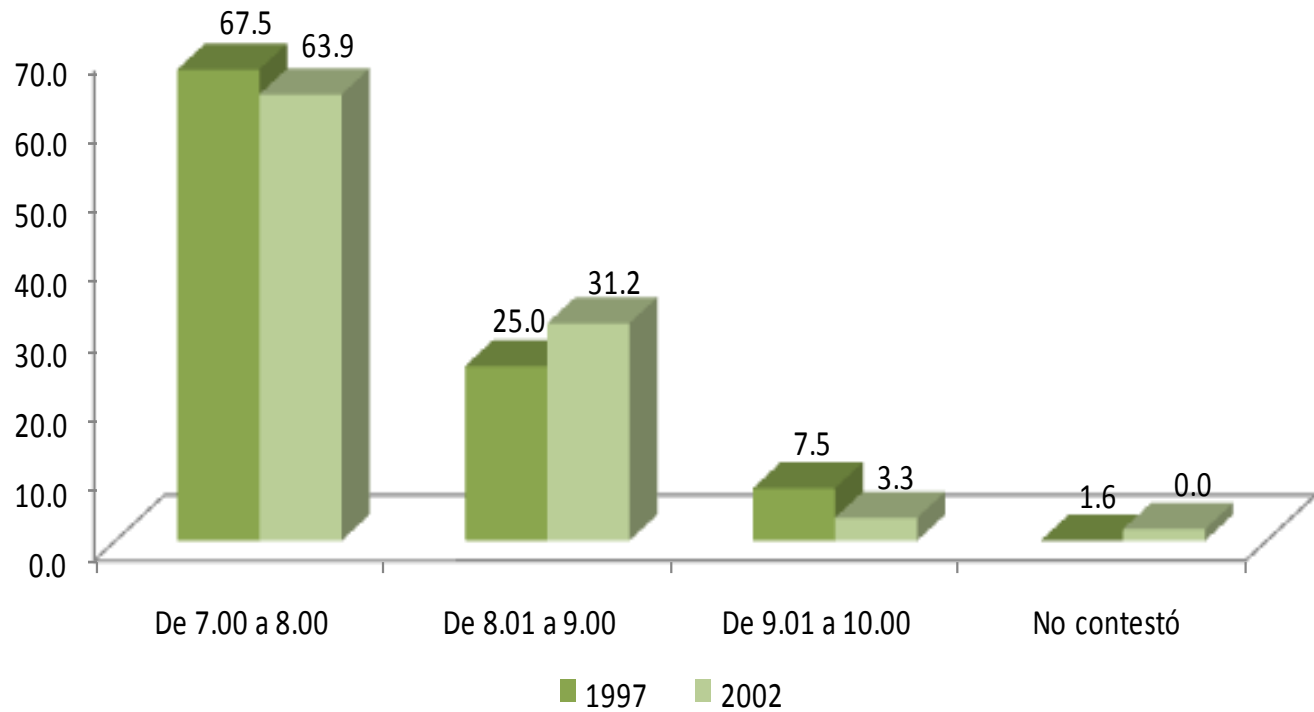

El rendimiento académico promedio mostrado por las generaciones de estudio durante el bachillerato se encuentra primordialmente entre 7 y 8.

II. TRAYECTORIA ACADÉMICA DEL EGRESADO

II.2 ELECCIÓN DE LA INSTITUCIÓN Y CARRERA

II.2.1 LA INSTITUCIÓN FUE SU PRIMERA ELECCIÓN

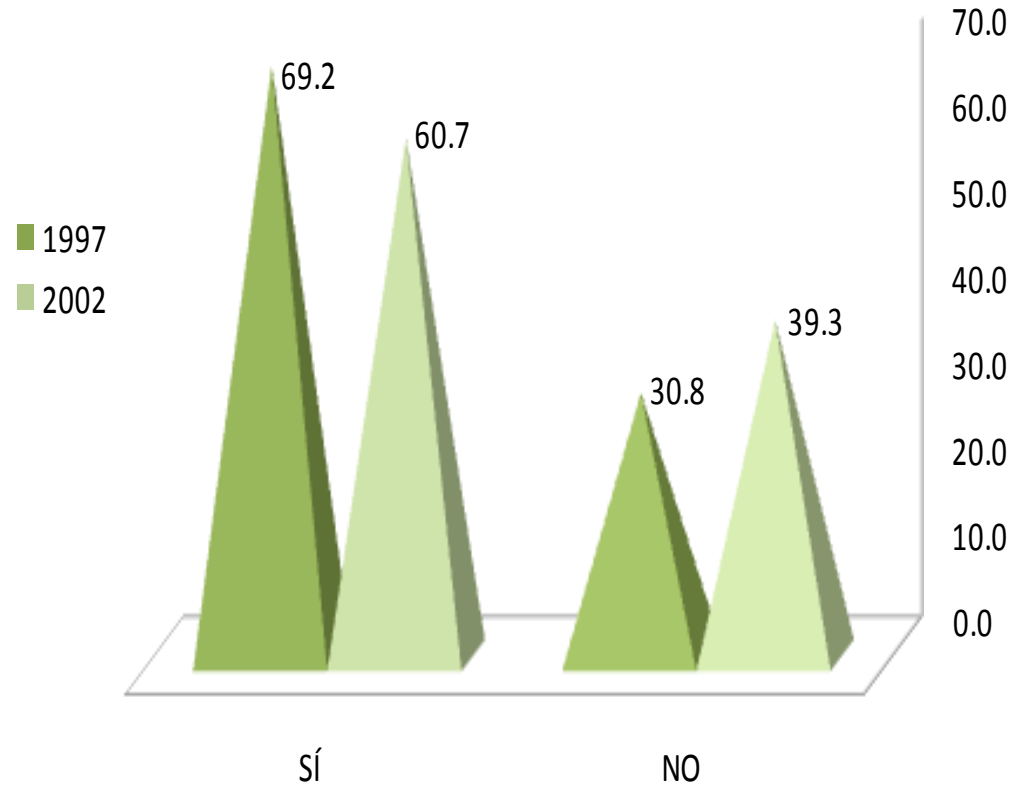

El 69.2% egresados del año 1997 y el 60.7% del 2002 eligió a la UAM-Iztapatlapa como primera opción.

II. TRAYECTORIA ACADÉMICA DEL EGRESADO

II.2 ELECCIÓN DE LA INSTITUCIÓN Y CARRERA

II.2.2 TIPO DE INSTITUCIÓN QUE HABÍA ELEGIDO

TIPO DE INSTITUCIÓN	1997	2002
	PORCENTAJE	
UNIVERSIDAD PÚBLICA	75.0	87.5
INSTITUTO TECNOLÓGICO PRIVADO	0.0	0.0
UNIVERSIDAD PRIVADA	8.3	8.3
EDUCACIÓN NORMAL	0.0	0.0
INSTITUTO TECNOLÓGICO Y/O POLITÉCNICO PÚBLICO	16.7	4.2
OTRO	0.0	0.0
TOTAL	100	100

El 75.0% y 87.5% de las generaciones 1997 y 2002 respectivamente, había elegido una Universidad Pública.

II. TRAYECTORIA ACADÉMICA DEL EGRESADO

II.2 ELECCIÓN DE LA INSTITUCIÓN Y CARRERA

II.2.3 LA CARRERA FUE SU PRIMERA ELECCIÓN

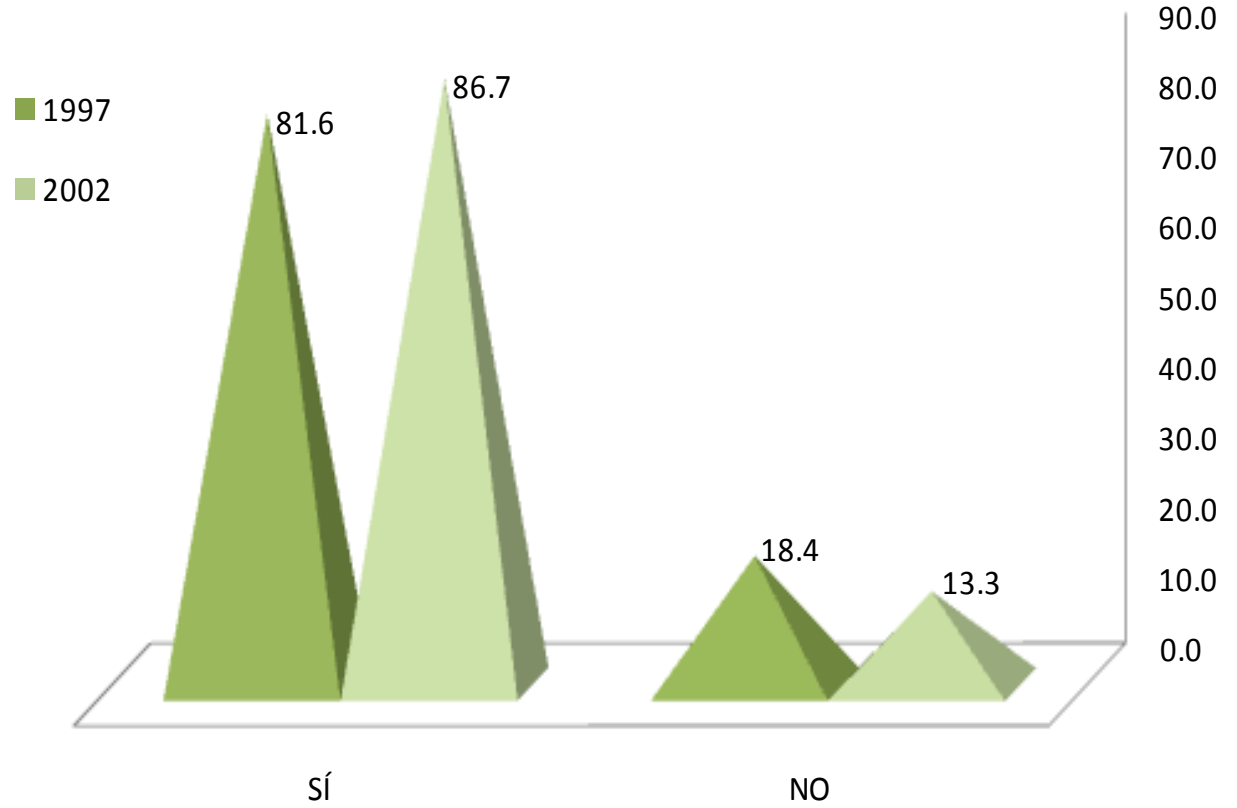

En lo relativo a la elección de la carrera, el 81.6% y el 86.7% respectivamente, manifestó haber cursado su primera opción.

II. TRAYECTORIA ACADÉMICA DEL EGRESADO

II.3 RAZONES QUE INFLUYERON PARA ELEGIR LA UAM

1. EL PRESTIGIO DE LA INSTITUCIÓN
2. MODELO ACADÉMICO
3. LA CARRERA SÓLO SE OFRECÍA EN ESTA INSTITUCIÓN
4. SU CERCANÍA GEOGRÁFICA A MI DOMICILIO
5. EL COSTO DE INSCRIPCIÓN Y CUOTAS
6. SUS FECHAS DE INGRESO
7. FACILIDAD DE INGRESO
8. CONSEJO DE PROFESORES
9. CONSEJO DE ORIENTADORES
10. CONSEJO DE FAMILIARES Y AMIGOS
11. OTRO

1997

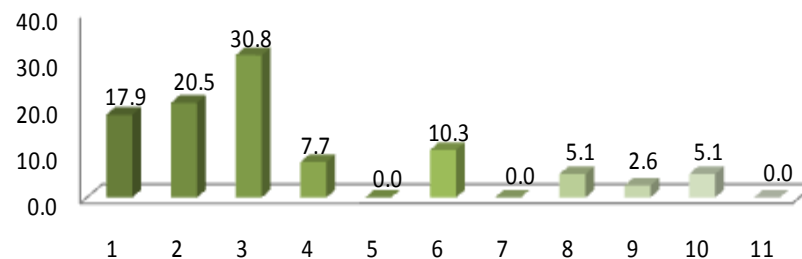

2002

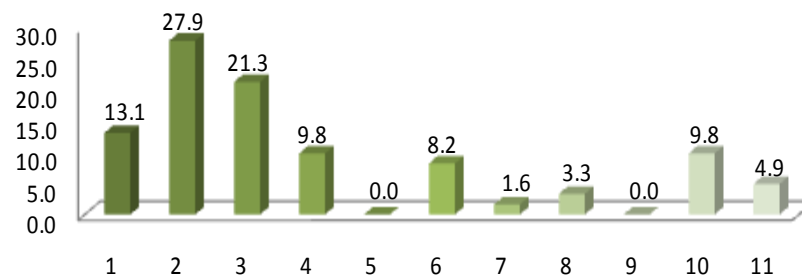

Las razón más importante que influyó para elección de la UAM en la generación 1997, fue la carrera solo se ofrecía en la UAM, en tanto que la generación 2002 fue el modelo académico.

II. TRAYECTORIA ACADÉMICA DEL EGRESADO

II.4 RAZONES QUE INFLUYERON PARA ELEGIR LA LICENCIATURA

ELECCIÓN DE LA CARRERA	1997	2002
	PORCENTAJE	
EL PRESTIGIO DE LA CARRERA	0.0	3.3
LA CARRERA ES DE ALTA DEMANDA EN EL MERCADO LABORAL	2.6	0.0
A LOS EGRESADOS DE LA CARRERA LES PAGAN BIEN	0.0	1.6
FACILIDAD DE INGRESO	0.0	3.3
EL CONTENIDO DEL PLAN DE ESTUDIOS	20.5	19.7
LA DURACIÓN DE LOS ESTUDIOS	2.6	0.0
POSIBILIDADES DE DESARROLLO PERSONAL Y/O PROFESIONAL	23.1	13.1
POR TENER VOCACIÓN Y HABILIDADES PERSONALES	43.6	54.1
CONSEJO DE FAMILIARES Y AMIGOS	0.0	1.6
CONSEJO DE PROFESORES	2.6	1.6
CONSEJO DE ORIENTADORES	2.6	1.6
POR TRADICIÓN FAMILIAR	0.0	0.0
OTRO	2.6	0.0
TOTAL	100.00	100.00

Las razón más importante que determinaron la elección de la carrera en ambas generaciones fue la vocación y habilidades personales.

II. TRAYECTORIA ACADÉMICA DEL EGRESADO

II.5 ESTUDIOS DE LICENCIATURA

II.5.1 REALIZÓ SU SERVICIO SOCIAL

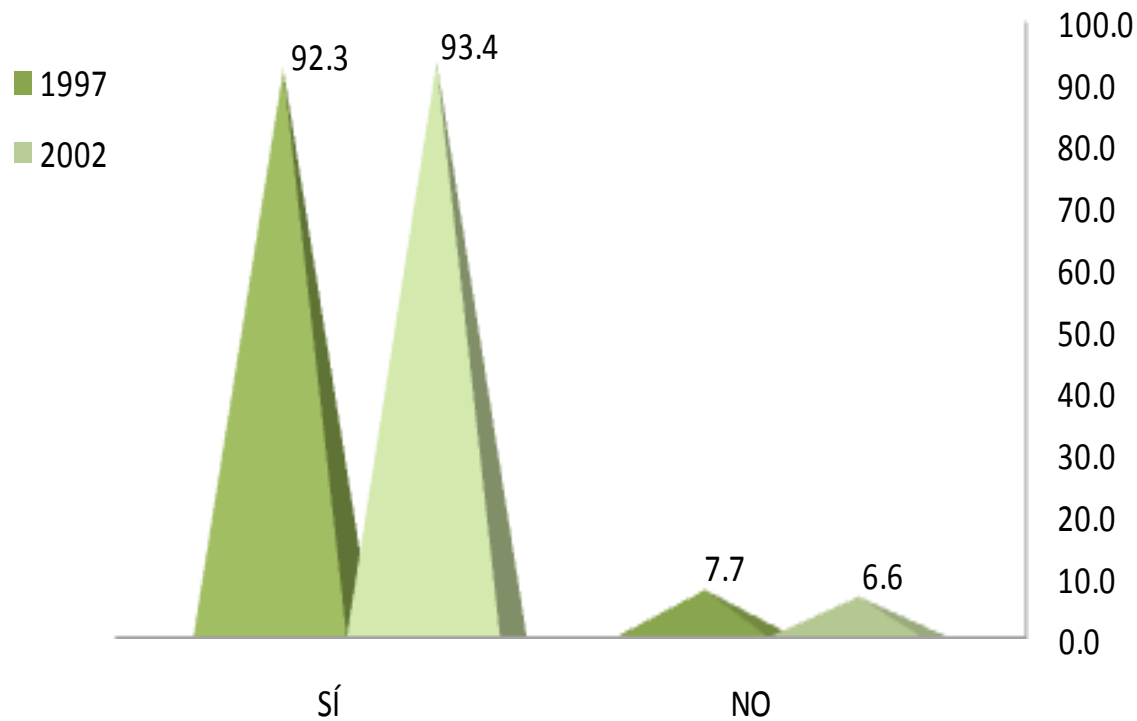

El 92.3% y el 93.4% de los egresados de 1997 y 2002, respectivamente, cubrió satisfactoriamente el Servicio Social.

II. TRAYECTORIA ACADÉMICA DEL EGRESADO

II.5 ESTUDIOS DE LICENCIATURA

II.5.2 TIPO DE SERVICIO SOCIAL

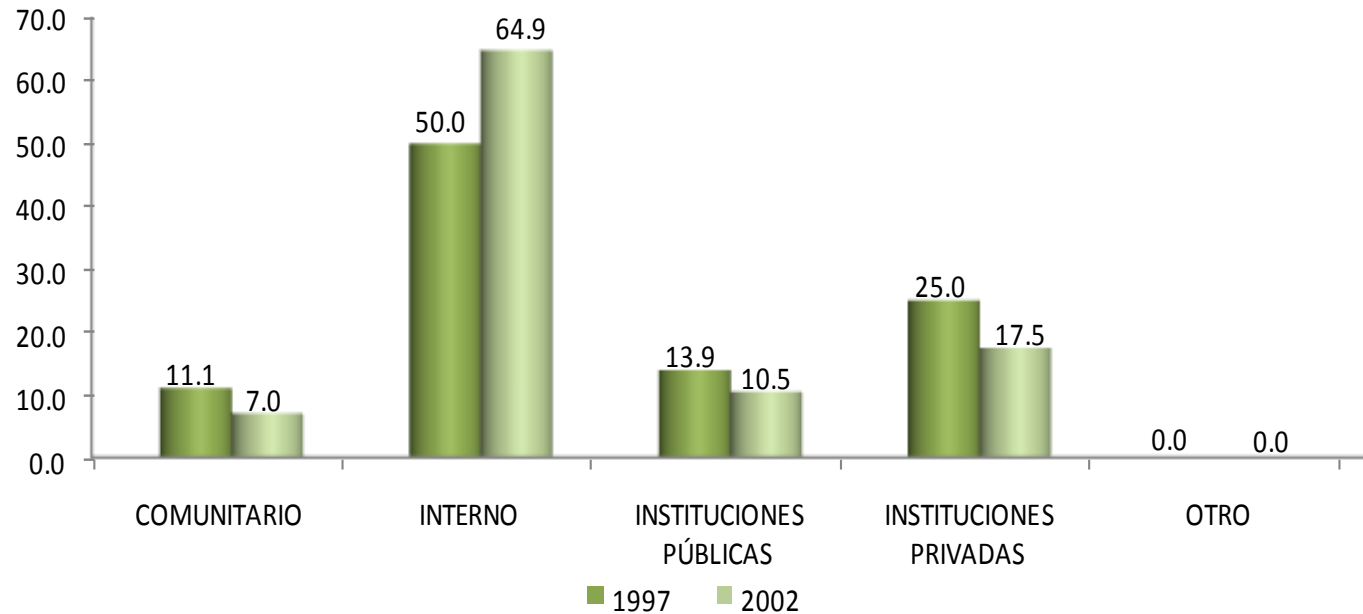

El 50.0% y 64.9% desarrollaron su Servicio Social en programas y/o proyectos adscritos a la propia Universidad.

TIPO	1997	2002
	PORCENTAJE	
COMUNITARIO	11.1	7.0
INTERNO	50.0	64.9
INSTITUCIONES PÚBLICAS	13.9	10.5
INSTITUCIONES PRIVADAS	25.0	17.5
OTRO	0.0	0.0
TOTAL	100	100

II. TRAYECTORIA ACADÉMICA DEL EGRESADO

II.5 ESTUDIOS DE LICENCIATURA

II.5.3 SUSTENTO ECONÓMICO DURANTE SUS ESTUDIOS

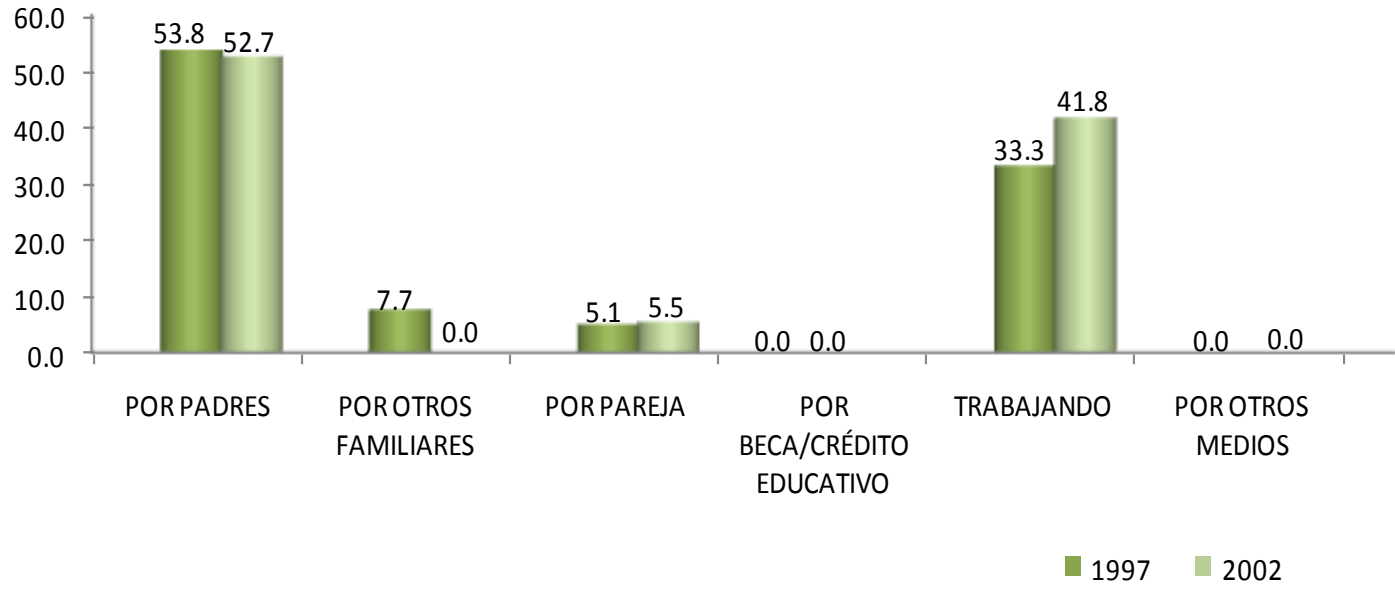

La fuente de sustento más importante para ambas generaciones durante sus estudios de licenciatura fue, el apoyo económico de sus padres.

SUSTENTO ECONÓMICO	1997	2002
	PORCENTAJE	
PADRES	53.8	52.7
OTROS FAMILIARES	7.7	0.0
PAREJA	5.1	5.5
BECA / CRÉDITO EDUCATIVO	0.0	0.0
TRABAJANDO	33.3	41.8
OTROS MEDIOS	0.0	0.0
TOTAL	100	100

II. TRAYECTORIA ACADÉMICA DEL EGRESADO

II.6 CONTINUACIÓN DE LA FORMACIÓN

II.6.1 OPTÓ POR OTRO TIPO DE ESTUDIOS

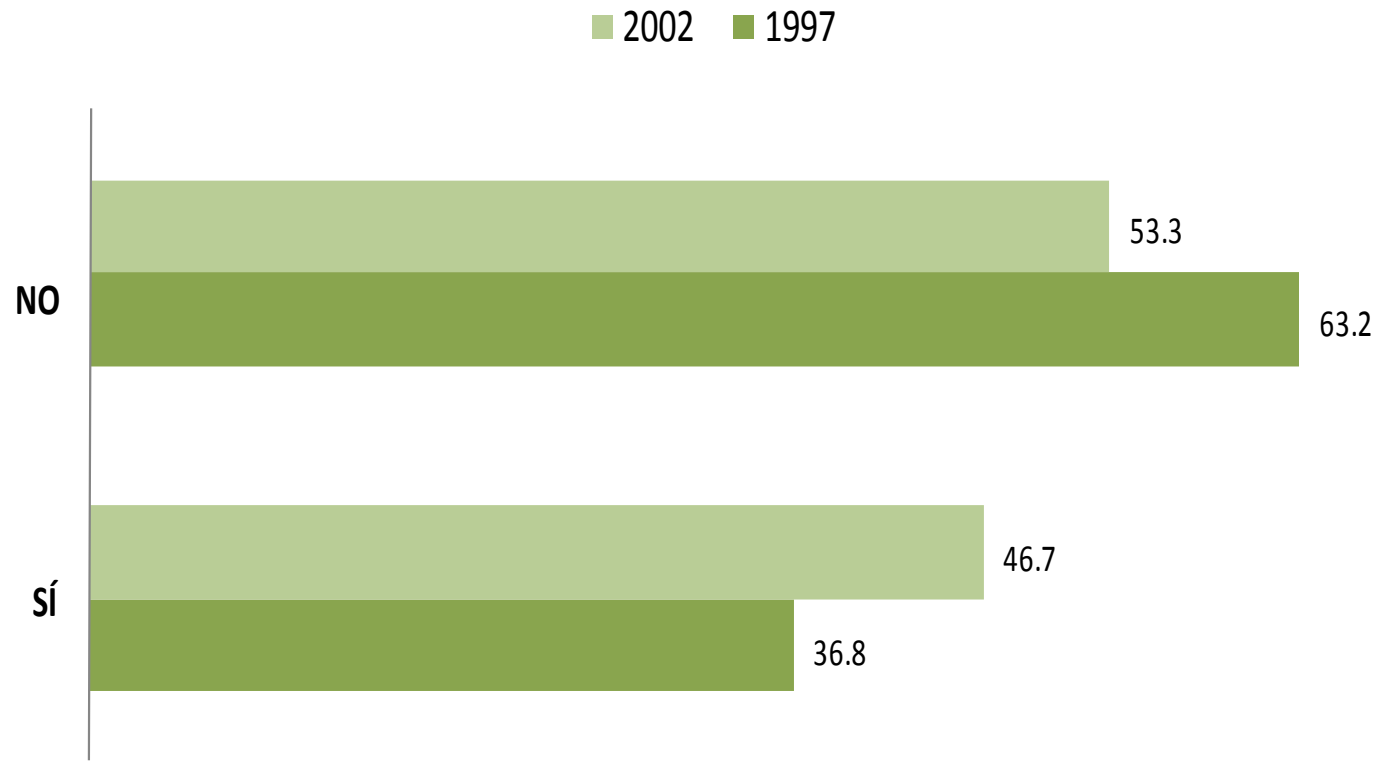

El 36.8% de los egresados de la generación 1997 optó por algún tipo de estudios posterior a la licenciatura, en este mismo rubro el 46.7% corresponde a la generación 2002.

II. TRAYECTORIA ACADÉMICA DEL EGRESADO

II.6 CONTINUACIÓN DE LA FORMACIÓN

II.6.2 MESES DE ESCOLARIDAD CURSADOS Y APROBADOS DESPUÉS DE LA LICENCIATURA

MESES	1997	2002
	PORCENTAJE	
HASTA 10	14.29	50.00
ENTRE 11 Y 20	14.29	15.38
ENTRE 21 Y 30	28.57	19.23
ENTRE 31 Y 40	14.29	3.85
ENTRE 41 Y 50	14.29	0.00
MÁS DE 50	14.29	11.54
TOTAL	100	100

El 28.57% de la generación 1997 cursó entre 21 y 30 meses después de la licenciatura y el 50.00% de los egresados de la generación 2002 hasta 10 meses.

**unidad
iztapa**

inicio

**Psicología
Social**

III. TRAYECTORIA Y UBICACIÓN EN EL MERCADO LABORAL

III. TRAYECTORIA Y UBICACIÓN EN EL MERCADO LABORAL

III.1 EMPLEO ACTUAL III.1.1 TRABAJA ACTUALMENTE

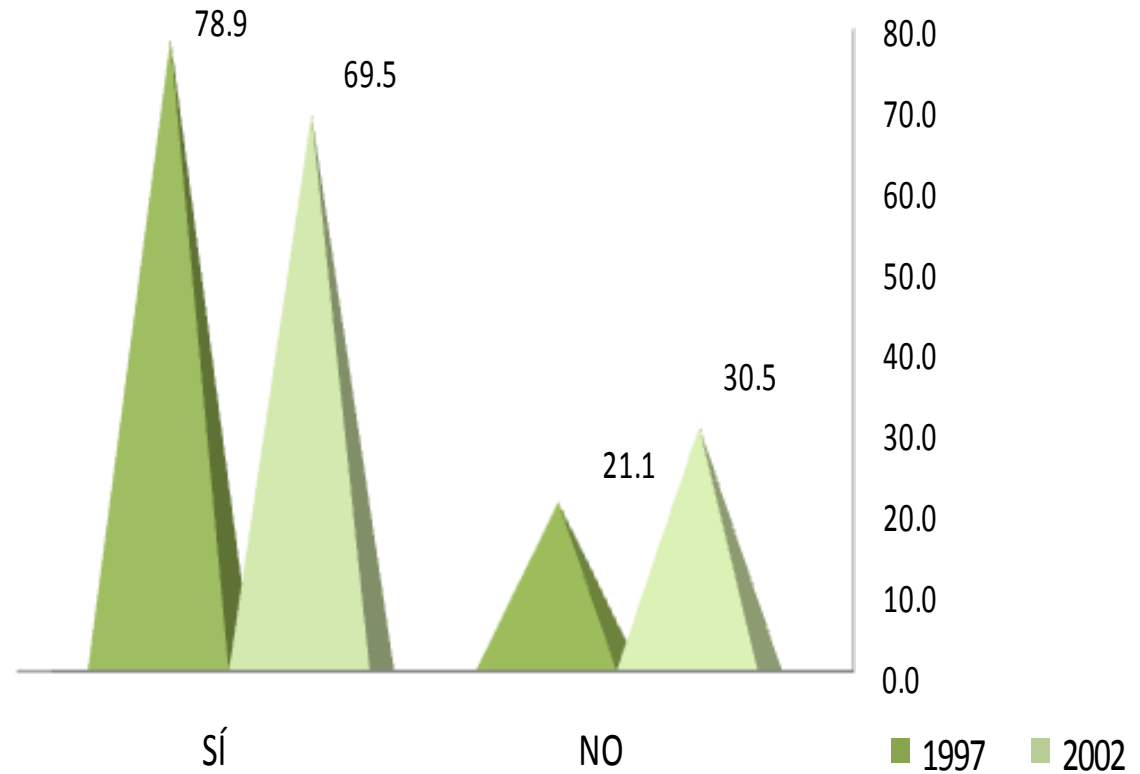

Actualmente, alrededor de siete de cada diez egresados de las generaciones 1997 y 2002, respectivamente están trabajando.

III. TRAYECTORIA Y UBICACIÓN EN EL MERCADO LABORAL

III.1 EMPLEO ACTUAL

III.1.2 EN ESTE TRABAJO ES

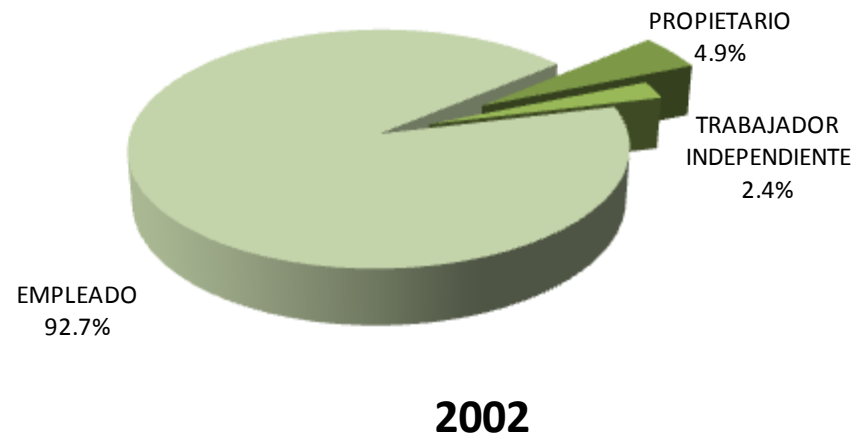
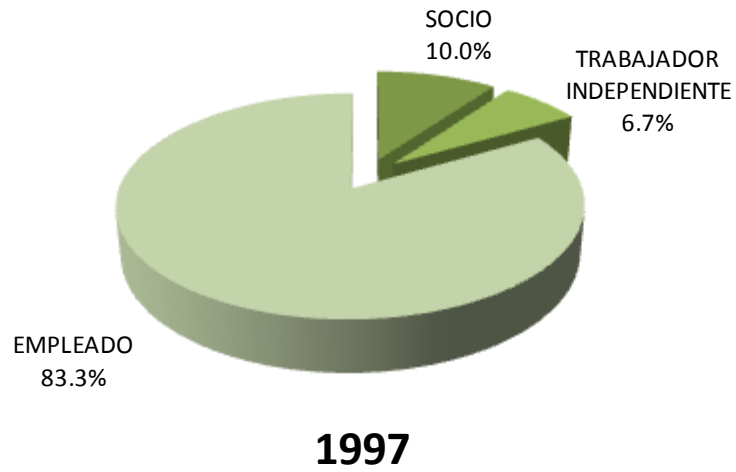

En lo referente a la posición laboral que tienen actualmente los egresados; el 83.3% y 92.7% de las generaciones de estudio reporta ser empleado.

III. TRAYECTORIA Y UBICACIÓN EN EL MERCADO LABORAL

III.1 EMPLEO ACTUAL

III.1.3 PUESTO ACTUAL

PUESTO	1997	2002
	PORCENTAJE	
DIRECTOR GENERAL	3.57	2.44
DUEÑO O SOCIO DE UNA EMPRESA, DESPACHO, RANCHO	7.14	0.00
PROFESIONAL INDEPENDIENTE	0.00	4.88
GERENTE / DIRECTOR DE ÁREA	7.14	4.88
SUBGERENTE / SUBDIRECTOR DE ÁREA	3.57	0.00
JEFE DE DEPARTAMENTO	0.0	4.88
EJECUTIVO DE CUENTA	0.0	2.44
JEFE DE OFICINA / SECCIÓN / ÁREA	7.14	4.88
EMPLEADO PROFESIONAL	53.59	56.10
SUPERVISOR	7.14	2.44
ANALISTA ESPECIALIZADO	3.57	4.88
VENDEDOR EN ESTABLECIMIENTO	0.00	0.00
ASISTENTE	0.00	2.44
AYUDANTE	3.57	2.44
POR CUENTA PROPIA NO PROFESIONAL	0.00	0.00
EMPLEADO NO PROFESIONAL	3.57	7.32
AUXILIAR	0.00	0.00
OTRO	0.00	0.00
TOTAL	100	100

Predominantemente, los puestos que ocupan los egresados de ambas generaciones son empleado profesional.

III. TRAYECTORIA Y UBICACIÓN EN EL MERCADO LABORAL

III.1 EMPLEO ACTUAL

III.1.4 GIRO DE LA EMPRESA ACTUAL

1997					
GIRO	MICRO	PEQUEÑA	MEDIANA	GRANDE	TOTAL
	PORCENTAJE				
TRANSPORTE, COMUNICACIÓN Y SERVICIOS	8.3	25.0	4.2	62.5	100
COMERCIO	50.0	0.0	50.0	0.0	100
AGROPECUARIO, MINERÍA, EXTRACCIÓN E INDUSTRIA	0.0	0.0	0.0	100.0	100
PROMEDIO	19.4	8.3	18.0	54.3	100

2002					
GIRO	MICRO	PEQUEÑA	MEDIANA	GRANDE	TOTAL
	PORCENTAJE				
TRANSPORTE, COMUNICACIÓN Y SERVICIOS	16.2	32.4	5.4	46.9	100
COMERCIO	33.4	0.0	33.3	33.3	100
AGROPECUARIO, MINERÍA, EXTRACCIÓN E INDUSTRIA	0.0	0.0	0.0	0.0	0.0
PROMEDIO	24.8	16.0	19.3	39.7	100

Por tamaño de la empresa, los egresados de ambas generaciones de estudio laboran principalmente en empresas grandes.

III. TRAYECTORIA Y UBICACIÓN EN EL MERCADO LABORAL

III.1 EMPLEO ACTUAL

III.1.5 TIPO DE CONTRATACIÓN DEL TRABAJO ACTUAL

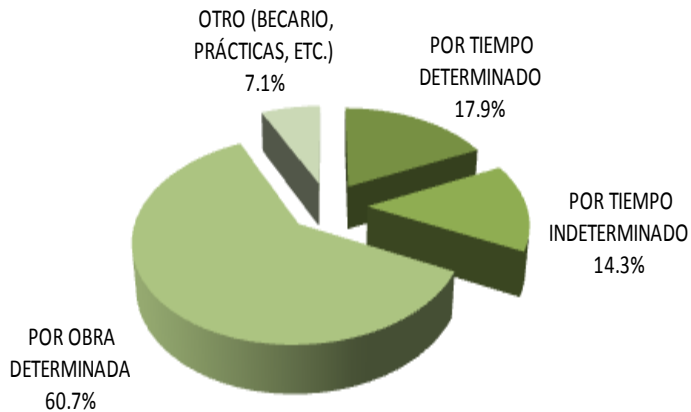

1997

Por tipo de contratación, los egresados de ambas generaciones trabajan principalmente por obra determinada; 60.7% y 61.5% respectivamente.

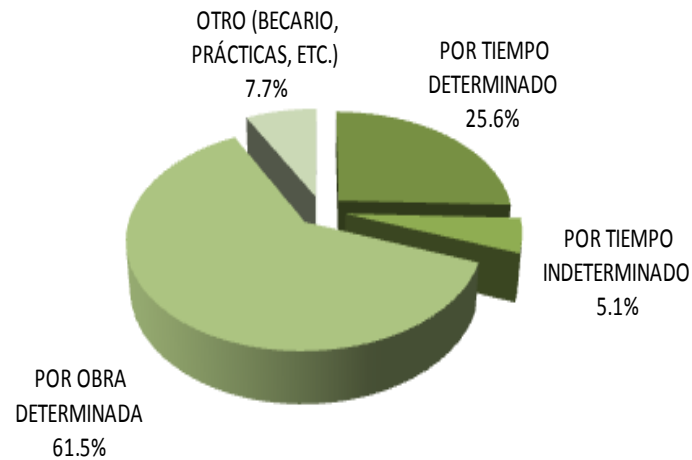

2002

III. TRAYECTORIA Y UBICACIÓN EN EL MERCADO LABORAL

III.1 EMPLEO ACTUAL

III.1.6 RÉGIMEN JURÍDICO DE LA EMPRESA/INSTITUCIÓN DEL TRABAJO ACTUAL

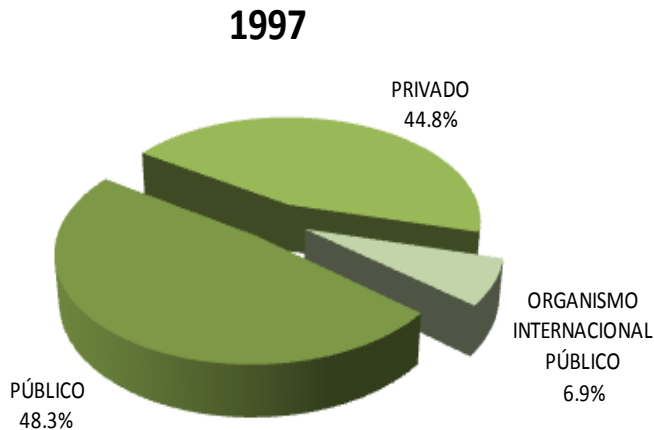

En lo relativo al régimen jurídico de la empresa donde laboran los egresados la generación 1997, se desempeña en instituciones pública, (48.3%) mientras que la generación 2002, se desempeña en empresas y/o instituciones privadas (53.8%).

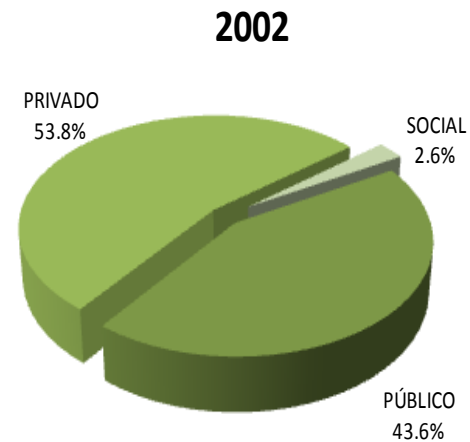

III. TRAYECTORIA Y UBICACIÓN EN EL MERCADO LABORAL

III.1 EMPLEO ACTUAL

III.1.7 INGRESO MENSUAL NETO ACTUAL

INGRESOS	1997	2002
	PORCENTAJE	
HASTA 10,000	71.43	94.12
ENTRE 10,001 y 20,000	25.00	2.94
ENTRE 20,001 y 30,000	0.0	2.94
ENTRE 30,001 y 40,000	0.0	0.0
ENTRE 40,001 y 50,000	0.0	0.0
MÁS DE 50,000	3.57	0.0
TOTAL	100	100

En cuanto al nivel de ingresos, en ambas generaciones se muestra que la mayoría reporta un ingreso mensual de hasta 10,000 pesos.

III. TRAYECTORIA Y UBICACIÓN EN EL MERCADO LABORAL

III.1 EMPLEO ACTUAL

III.1.8 COINCIDENCIA DE ACTIVIDAD ACTUAL CON ESTUDIOS

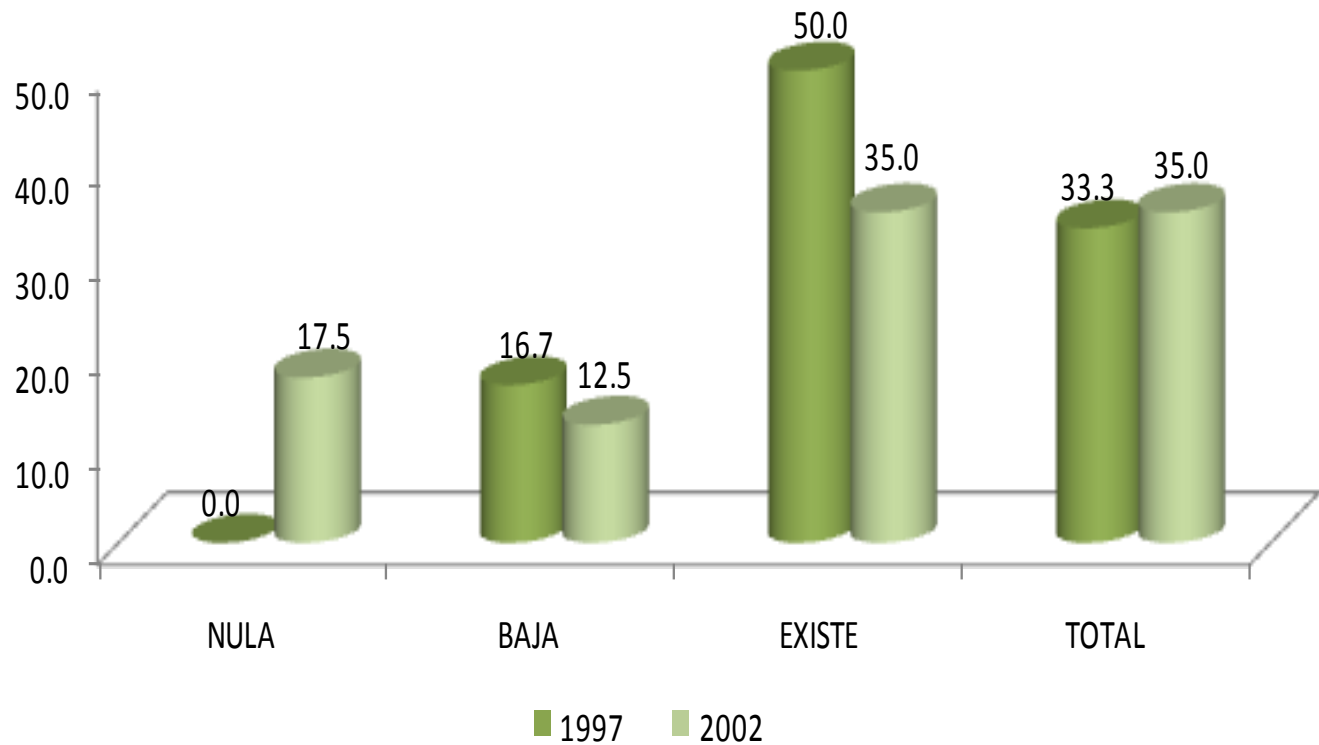

El 50.0% de la generación 1997, declara que existe coincidencia entre su actividad laboral actual y sus estudios de licenciatura, en tanto que la generación 2002 registra dos rubros con el mismo porcentaje: existe y total coincidencia (35.0%).

III. TRAYECTORIA Y UBICACIÓN EN EL MERCADO LABORAL

III.1 EMPLEO ACTUAL

III.1.9 SECTOR ECONÓMICO DEL TRABAJO ACTUAL

SECTOR ECONÓMICO	1997 %	2002 %
AGRÍCOLA-GANADERO, SILVÍCOLA, ETC.	0.0	0.0
INDUSTRIA EXTRACTIVA	3.3	0.0
INDUSTRIA DE LA TRANSFORMACIÓN	0.0	2.4
INDUSTRIA DE LA CONSTRUCCIÓN	0.0	0.0
COMERCIO	13.3	4.9
SERVICIOS BANCARIOS, FINANCIEROS Y SEGUROS	3.3	0.0
TRANSPORTE/COMUNICACIONES	0.0	0.0
TURISMO	0.0	0.0
EDUCACIÓN	50.2	58.5
SERVICIOS PROFESIONALES Y TÉCNICOS	10.0	12.2
SERVICIOS DE SALUD	3.3	9.8
SERVICIOS DE GOBIERNO	13.3	9.8
ORGANIZACIÓN NO GUBERNAMENTAL	3.3	2.4
OTRO	0.0	0.0
TOTAL	100.00	100.00

La mayor parte de los egresados de 1997 y 2002 se desempeña en el sector educativo.

III. TRAYECTORIA Y UBICACIÓN EN EL MERCADO LABORAL

III.1 EMPLEO ACTUAL

III.1.10 PRINCIPAL ACTIVIDAD QUE DESEMPEÑA ACTUALMENTE

ACTIVIDAD	1997 %	2002 %
DIRECCIÓN	0.0	0.0
COORDINACIÓN	10.0	4.8
DIRECCIÓN DE PROYECTOS	0.0	2.4
COORDINACIÓN DE PROYECTOS	3.3	4.8
DIRECCIÓN DE OBRAS	0.0	0.0
COORDINACIÓN DE OBRAS	3.3	0.0
ANÁLISIS DE SISTEMAS	3.3	2.4
PLANEACIÓN	0.0	2.4
PROGRAMACIÓN	0.0	0.0
EVALUACIÓN	0.0	4.8
SUPERVISIÓN	6.7	2.4
MANTENIMIENTO	0.0	0.0
DIAGNÓSTICO	0.0	2.4
INVESTIGACIÓN	6.7	7.1
ANÁLISIS FINANCIERO	0.0	0.0
DOCENCIA	36.7	38.1
CAPACITACIÓN	16.7	0.0
ASESORÍA ESPECIALIZADA	0.0	2.4
CONSULTORÍA	0.0	0.0
ASESORÍA TÉCNICA	0.0	0.0
COMERCIALIZACIÓN	0.0	0.0
VENTAS	0.0	0.0
DESARROLLO DE PRODUCTOS	0.0	0.0
CONTROL DE CALIDAD	0.0	0.0
ATENCIÓN A PACIENTES	3.3	2.4
ATENCIÓN PSICOLÓGICA	3.3	7.1
TRABAJO EDITORIAL	0.0	0.0
ACTIVIDADES DE ORGANIZACIÓN	0.0	2.4
ACTIVIDADES ADMINISTRATIVAS	0.0	4.8
PUBLICIDAD	0.0	0.0
ATENCIÓN A CLIENTES/USUARIOS	3.3	4.8
OTRA	3.3	4.8
TOTAL	100.00	100.00

Por tipo de actividad que desempeñan en la actualidad los egresados de ambas generaciones es la docencia.

unidad
iztapalapa

inicio

Psicología
Social

III. TRAYECTORIA Y UBICACIÓN EN EL MERCADO LABORAL

unidad
iztapa

inicio

Psicología
Social

1. POR BOLSA DE TRABAJO
2. POR ANUNCIO EN EL PERIÓDICO
3. POR INVITACIÓN EXPRESA DE UNA EMPRESA O INSTITUCIÓN
4. POR RECOMENDACIÓN DE AMIGOS DE LA LICENCIATURA
5. POR RECOMENDACIÓN DE UN PROFESOR
6. POR RECOMENDACIÓN DE UN AMIGO O FAMILIAR
7. POR RELACIONES HECHAS EN EMPLEOS ANTERIORES
8. DECIDÍ CREAR MI PROPIO NEGOCIO, DESPACHO, EMPRESA
9. ME INTEGRÉ AL NEGOCIO FAMILIAR
10. POR SERVICIO SOCIAL
11. OTRO

III.1 EMPLEO ACTUAL

III.1.11 MEDIO PRINCIPAL A TRAVÉS DEL CUAL ENCONTRO EL EMPLEO ACTUAL

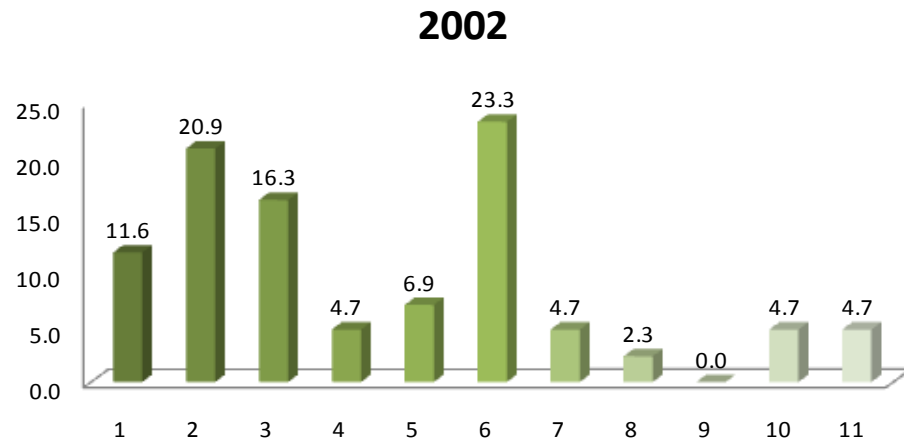
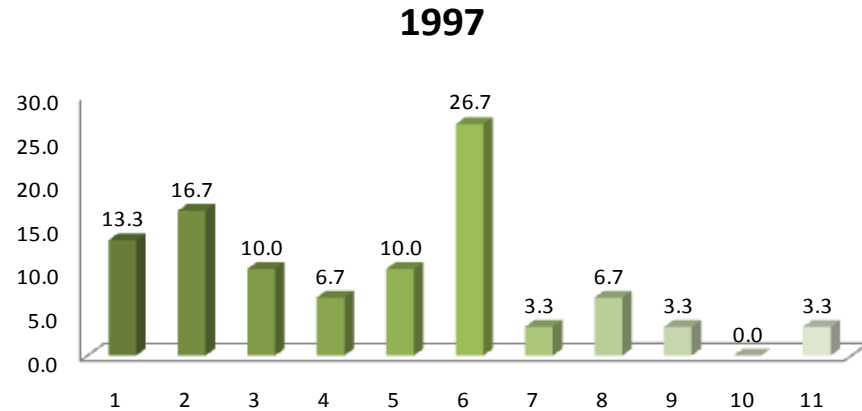

En términos generales, los medios más importantes para la obtención del empleo actual fue para ambas generaciones: por recomendación de un amigo o familiar.

III. TRAYECTORIA Y UBICACIÓN EN EL MERCADO LABORAL

III.1 EMPLEO ACTUAL

III.1.12 TRABAJOS PRINCIPALES DESDE EL EGRESO

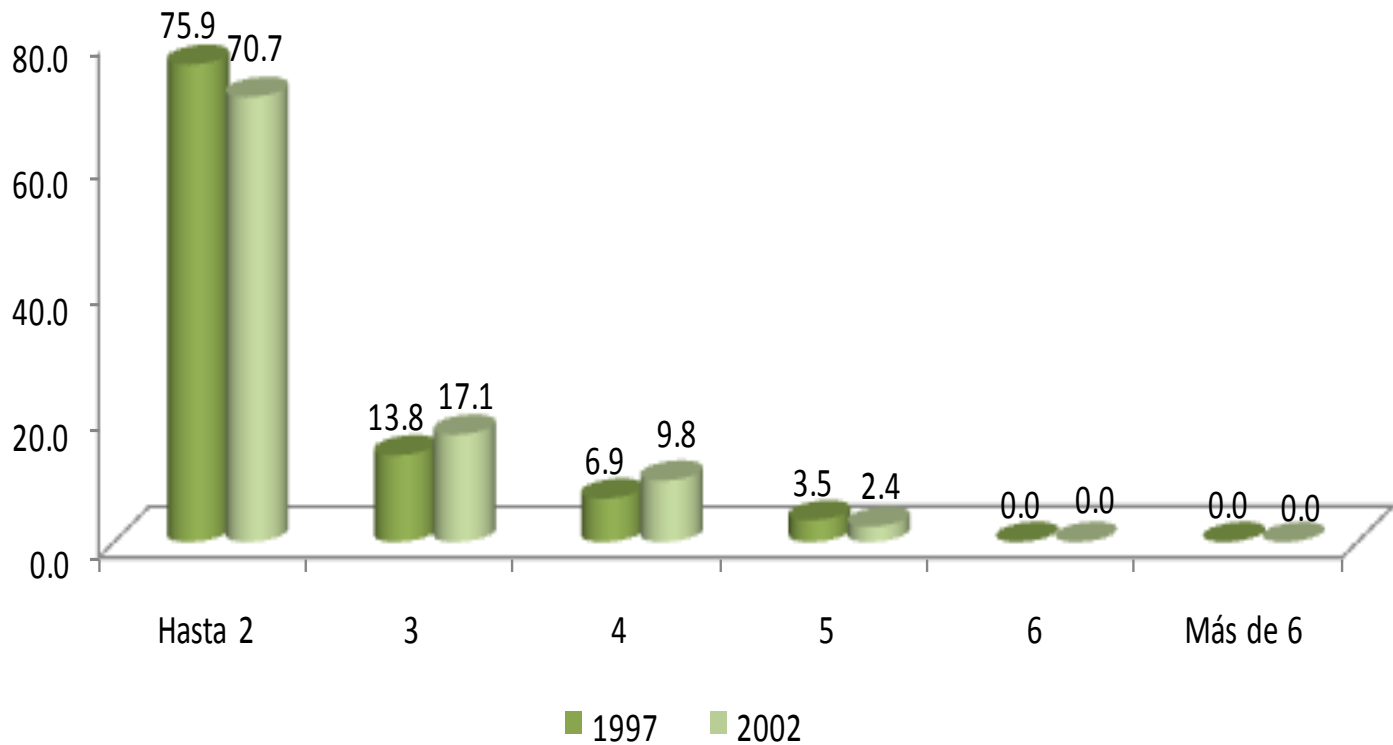

Respecto al número de trabajos que han tenido los egresados, la mayoría de la generación 1997 manifestó haber tenido dos empleos (75.9%); mientras que para los egresados en 2002 ésta proporción corresponde a 70.7%

III. TRAYECTORIA Y UBICACIÓN EN EL MERCADO LABORAL

III.1 EMPLEO ACTUAL

III.1.13 ADEMÁS DE SU EMPLEO TIENE OTRA ACTIVIDAD REMUNERADA

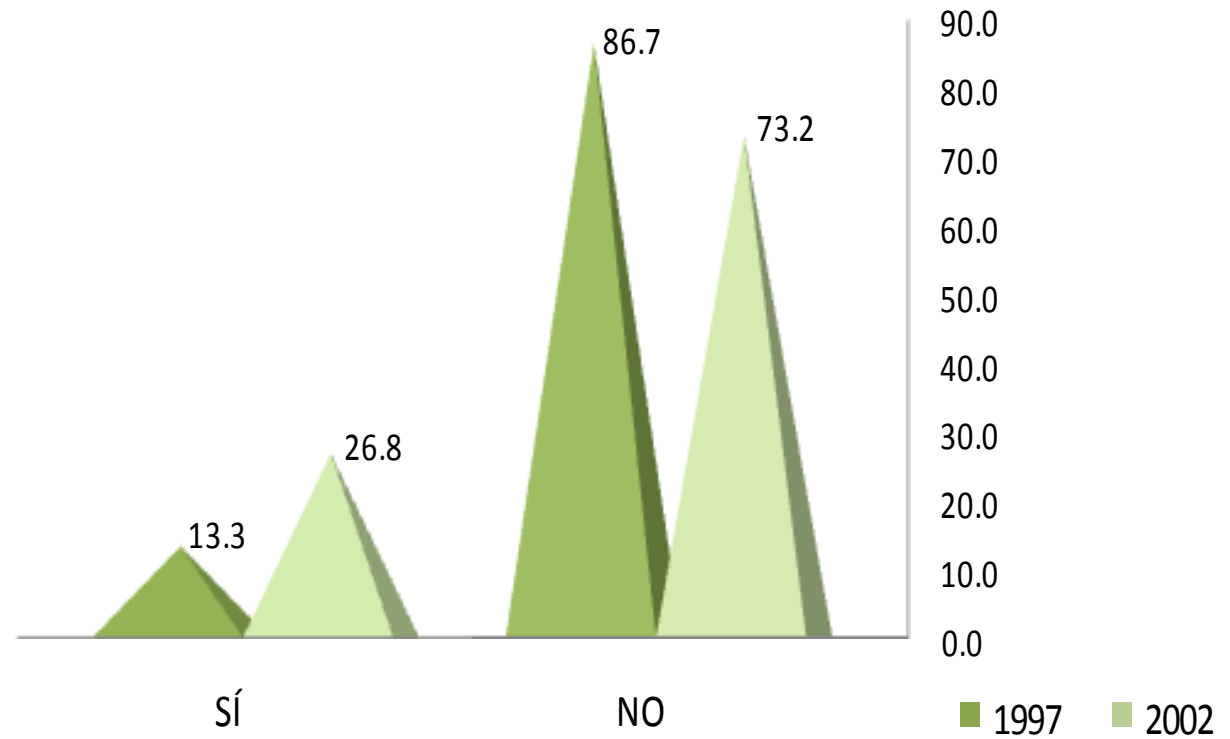

El 13.3% de la generación 1997 y el 26.8% de los egresados 2002 declaró tener una actividad adicional remunerada.

III. TRAYECTORIA Y UBICACIÓN EN EL MERCADO LABORAL

unidad
iztapa

inicio

III.1 EMPLEO ACTUAL

III.1.14 ESTA ACTIVIDAD ES

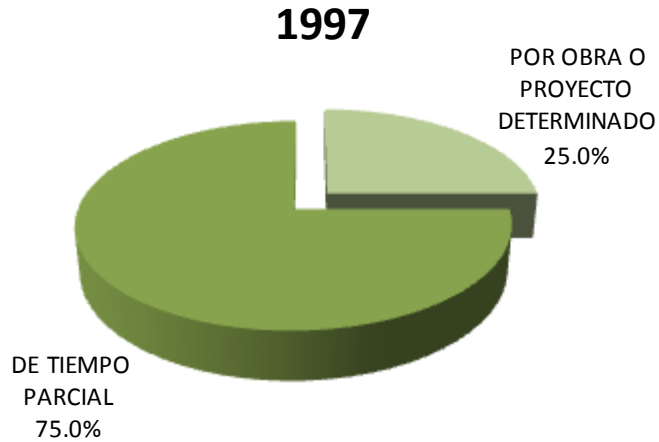

El 75.06% y el 72.7% de ambas generaciones declaró que su actividad adicional remunerada es de tiempo parcial.

Psicología
Social

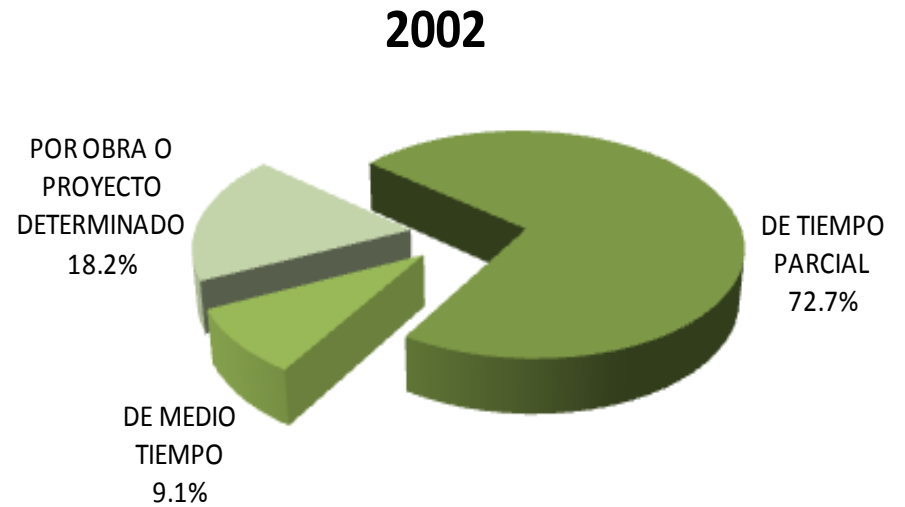

III. TRAYECTORIA Y UBICACIÓN EN EL MERCADO LABORAL

III.1 EMPLEO ACTUAL

III.1.15 COMPARACIÓN DEL PUESTO DEL 1er EMPLEO, CON EMPLEO ACTUAL

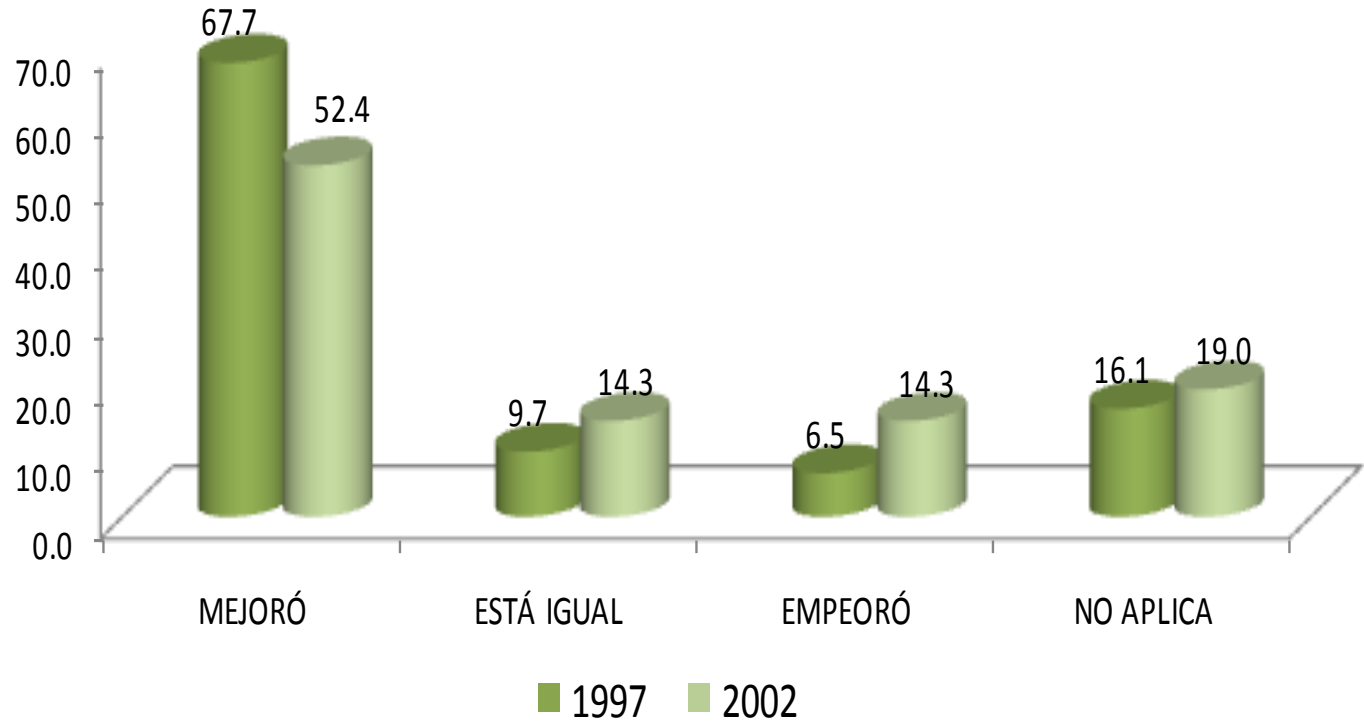

La comparación hecha por los egresados de ambas generaciones, en términos de puesto, entre su empleo posterior a la carrera y su empleo actual, señala que en su mayoría experimentaron mejorías en este indicador 67.7% y 52.4% respectivamente.

III. TRAYECTORIA Y UBICACIÓN EN EL MERCADO LABORAL

III.1 EMPLEO ACTUAL

III.1.16 COMPARACIÓN NIVEL DE INGRESOS AL EGRESO, CON INGRESO ACTUAL

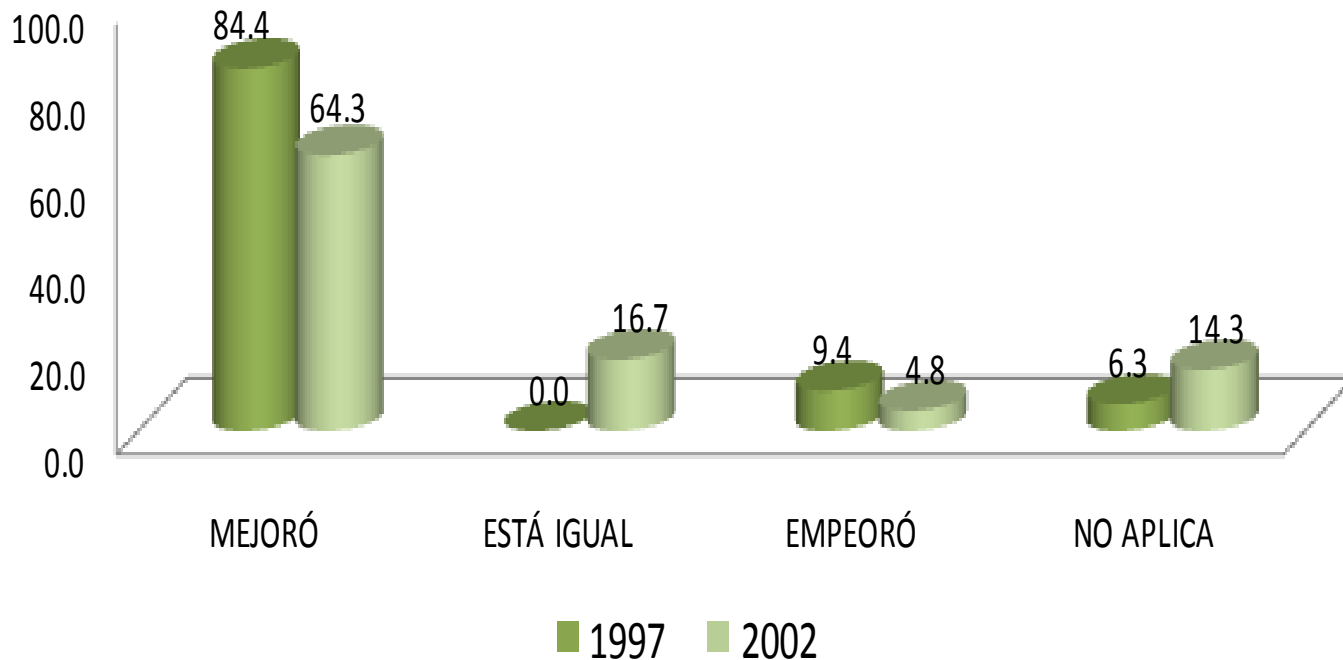

La comparación hecha por los egresados de ambas generaciones, en términos de ingreso, entre su empleo posterior a la carrera y su empleo actual, señala que en su mayoría experimentaron mejorías 84.4% y 64.3% respectivamente.

III. TRAYECTORIA Y UBICACIÓN EN EL MERCADO LABORAL

III.1 EMPLEO ACTUAL

III.1.17 ACTUALMENTE BUSCA EMPLEO

- 1. SÍ
- 2. NO, CONTINUÓ EN EL EMPLEO QUE TENGO
- 3. NO, ENCONTRE EMPLEO SIN BUSCAR
- 4. NO, PORQUE DECIDÍ NO TRABAJAR
- 5. NO, PORQUE DECIDÍ PONER MI PROPIO NEGOCIO
- 6. NO, CONTINUÓ ESTUDIANDO
- 7. NO, PORQUE ME CANSÉ DE BUSCAR EMPLEO SIN ÉXITO
- 8. OTRO

1997

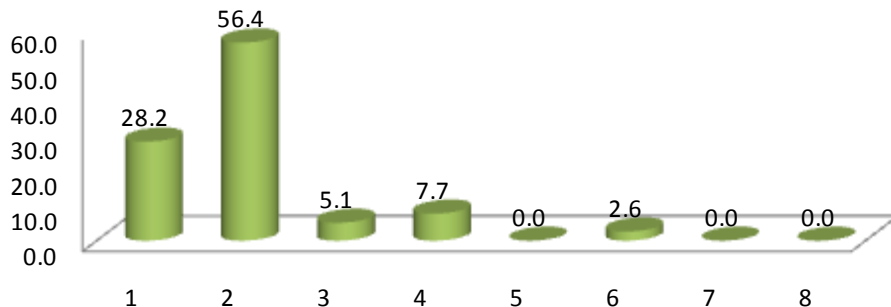

2002

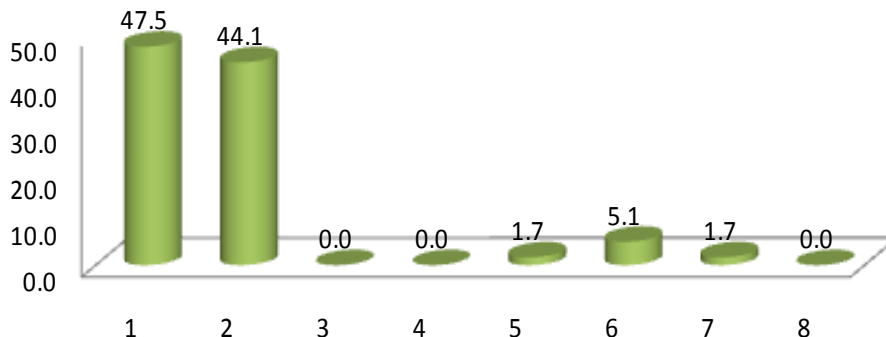

Al preguntarles si actualmente están buscando empleo se obtuvieron las siguientes respuestas: en la generación 1997, el 56.4% contestó que no, continúan en el empleo actual; mientras que en la generación 2002 contestó que si con 47.5%.

III. TRAYECTORIA Y UBICACIÓN EN EL MERCADO LABORAL

unidad
iztapa

inicio

Psicología
Social

III.1 EMPLEO ACTUAL

III.1.18 ACCIONES PARA CONSEGUIR OTRO EMPLEO

1. LLENÉ UNA SOLICITUD DE EMPLEO
2. DIFUNDÍ MI CURRÍCULUM
3. RECURRO A RELACIONES LABORALES PREVIAS
4. RECURRO A COMPAÑEROS
5. TENGO INTENCIONES DE HACER MI PROPIO NEGOCIO / INTEGRARME AL NEGOCIO FAMILIAR
6. HE CONTACTADO A VARIOS EMPLEADORES
7. CONTACTÉ AGENCIA DE EMPLEO
8. RECURRO A FAMILIARES
9. RECURRO A PROFESORES DE LA UAM
10. OTRO

1997

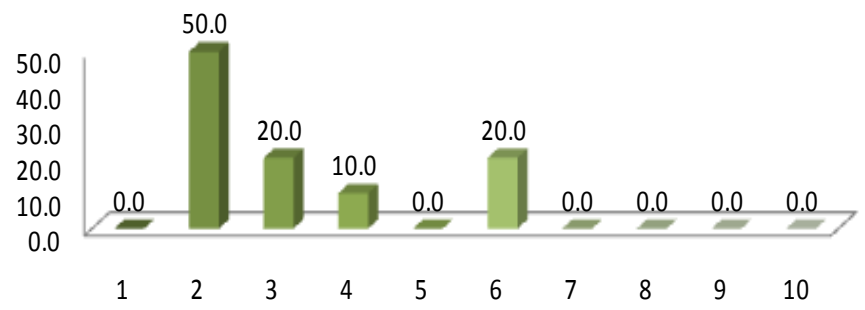

2002

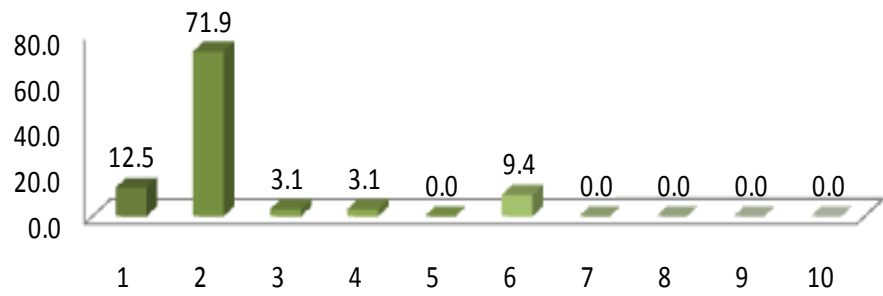

Entre las acciones para conseguir empleo el difundir el currículum se presenta para ambas generaciones como la respuesta de mayor porcentaje 50.0% y 71.9%, respectivamente.

III. TRAYECTORIA Y UBICACIÓN EN EL MERCADO LABORAL

III.1 EMPLEO ACTUAL

III.1.19 RAZÓN MÁS IMPORTANTE POR LA QUE NO TRABAJA ACTUALMENTE

1. NO TRABAJO POR QUE NO ENCONTRÉ, PERO SIGO BUSCANDO
2. NO TRABAJO POR QUE NO ENCONTRÉ, Y YA NO BUSCO
3. ESTOY POR INCORPORARME A UN TRABAJO
4. NO TENGO TRABAJO POR QUE DECIDÍ CONTINUAR ESTUDIANDO
5. NO NECESITO TRABAJAR
6. NO TENGO TRABAJO POR RAZONES DE SALUD
7. NO TENGO TRABAJO PORQUE NO LO HE BUSCADO
8. OTRA

1997

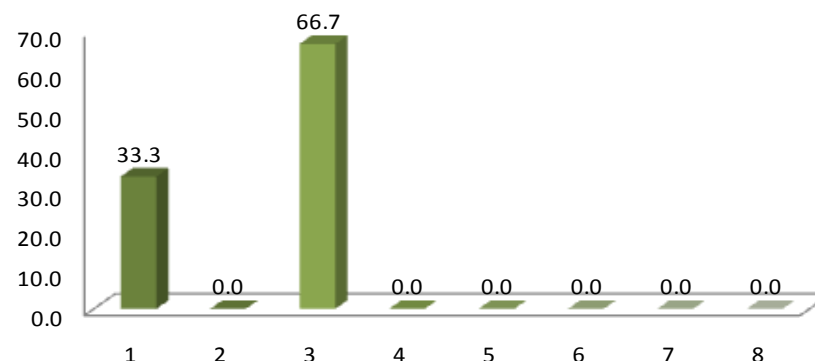

2002

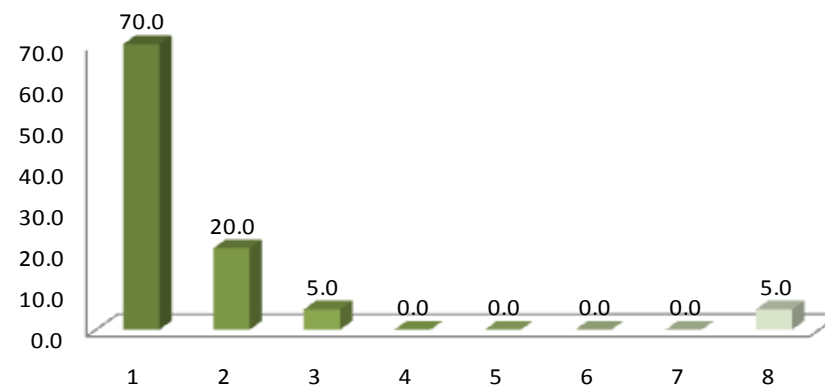

Entre las principales razones del porqué no se encuentran trabajando actualmente para la generación 1997 destaca, estoy por incorporarme a un trabajo (66.7%), mientras que la generación 2002, contestó no trabaje porque no encontré pero sigo buscando (70.0%).

III. TRAYECTORIA Y UBICACIÓN EN EL MERCADO LABORAL

III.2 BÚSQUEDA DE TRABAJO EN EL PERIODO INMEDIATAMENTE POSTERIOR AL EGRESO DE LICENCIATURA

III.2.1 EMPLEO AL CONCLUIR SUS ESTUDIOS

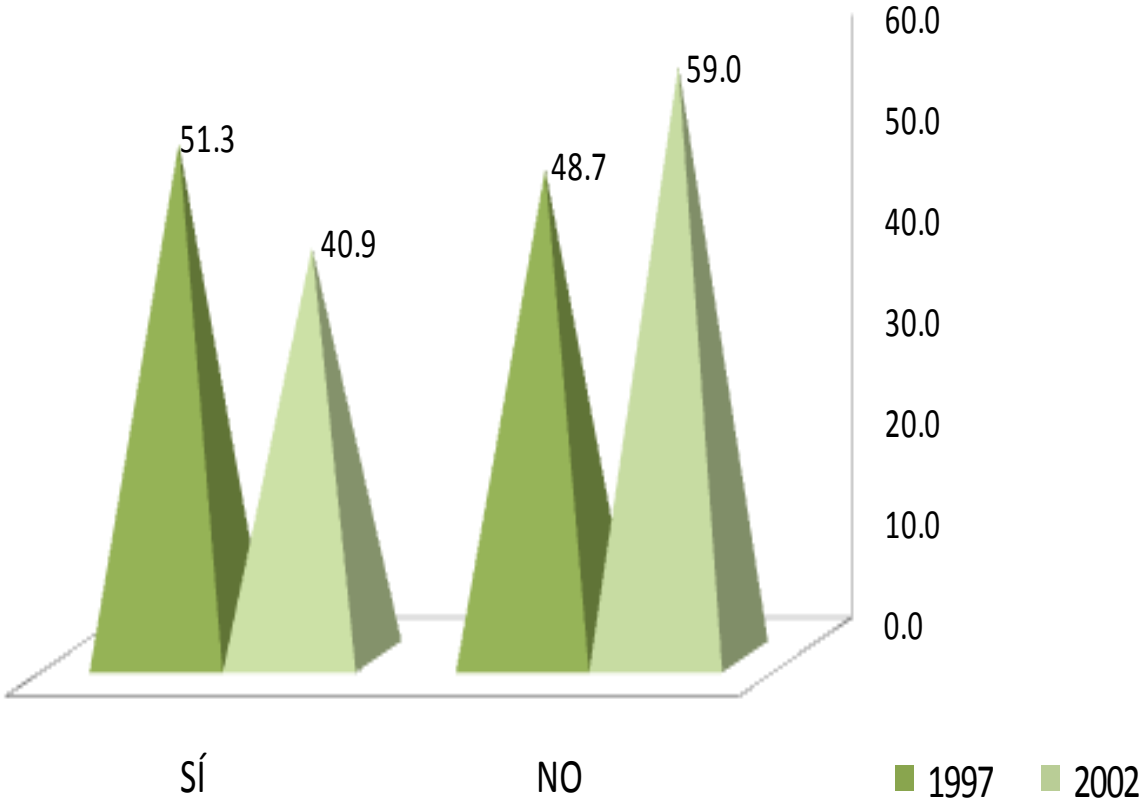

Ante la pregunta ¿tenía empleo al concluir sus estudios? El 51.3% de la generación 1997 contestó en forma afirmativa, este rubro disminuye en el caso de los egresados de 2002 a 40.9%.

III. TRAYECTORIA Y UBICACIÓN EN EL MERCADO LABORAL

III.2 BÚSQUEDA DE TRABAJO EN EL PERIODO INMEDIATAMENTE POSTERIOR AL EGRESO DE LICENCIATURA

III.2.2 AL CONCLUIR SUS ESTUDIOS BUSCÓ ACTIVAMENTE TRABAJO

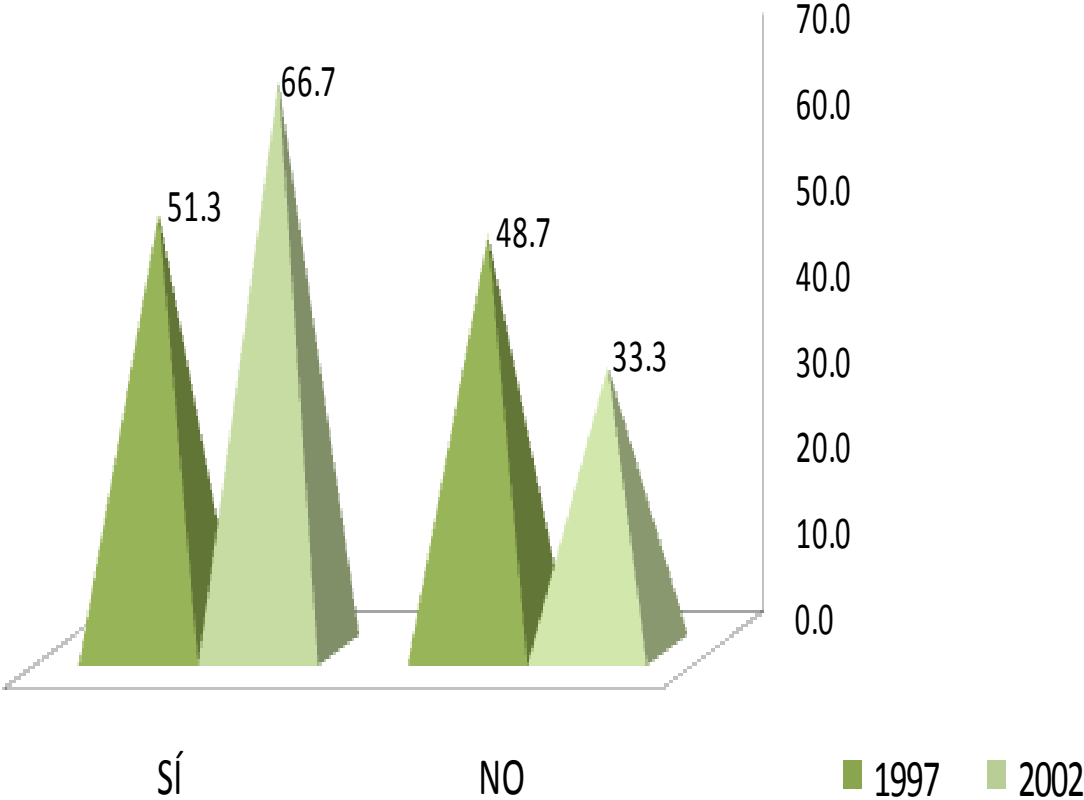

Al responder si buscó activamente trabajo al concluir sus estudios los resultados obtenidos son 51.3% y 66.7% respectivamente, contestó afirmativamente.

III. TRAYECTORIA Y UBICACIÓN EN EL MERCADO LABORAL

III.2 BÚSQUEDA DE TRABAJO EN EL PERIODO INMEDIATAMENTE POSTERIOR AL EGRESO DE LICENCIATURA

III.2.3 TIEMPO QUE LE LLEVÓ CONSEGUIR EMPLEO AL EGRESAR

- 1. MENOS DE SEIS MESES
- 2. DE SEIS MESES A UN AÑO
- 3. DE 1 AÑO 1 DÍA A 2 AÑOS
- 4. MÁS DE 2 AÑOS
- 5. NO ENCONTRÉ Y SEGUÍ EN EL MISMO EMPLEO
- 6. NO ENCONTRÉ EMPLEO QUEDE DESOCUPADO
- 7. OTRO

1997

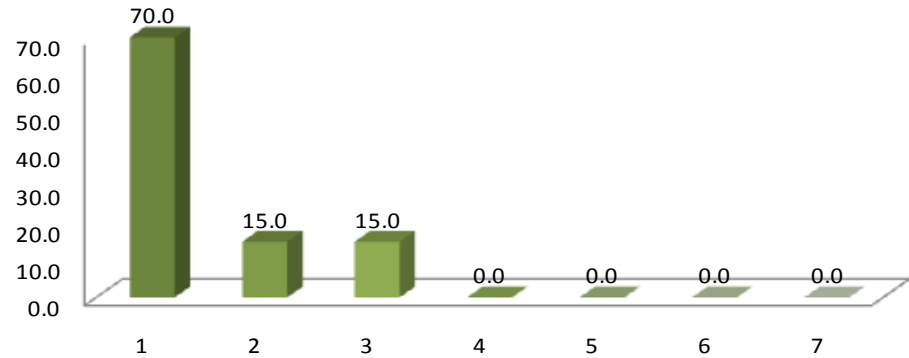

2002

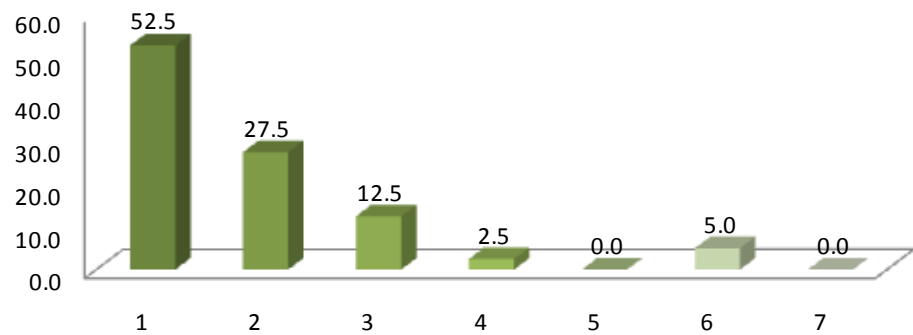

En lo referente al tiempo que les llevó conseguir empleo para ambas generaciones destaca el punto número uno menos de seis meses con el 70.0%, y 52.5%, respectivamente.

III. TRAYECTORIA Y UBICACIÓN EN EL MERCADO LABORAL

III.2 BÚSQUEDA DE TRABAJO EN EL PERIODO INMEDIATAMENTE POSTERIOR AL EGRESO DE LICENCIATURA

III.2.4 DEMORA Y/O DIFICULTADES PARA CONSEGUIR EMPLEO AL EGRESAR

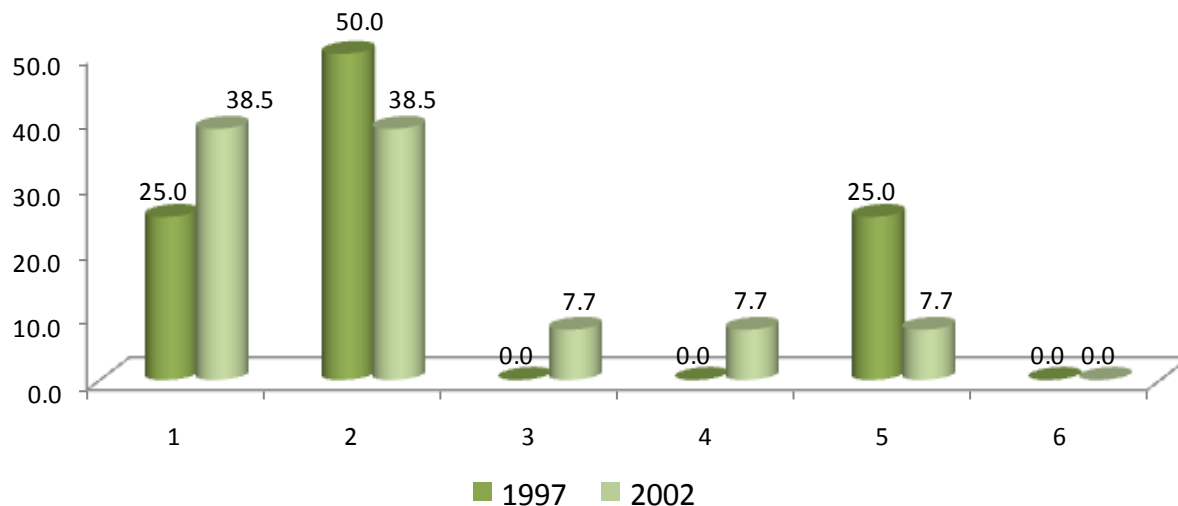

Asimismo, la percepción de los egresados ante las dificultades de encontrar empleo se enumeraron de la siguiente forma: para la generación 1997, la carrera es poco conocida, en tanto que la generación 2002, escasa experiencia laboral y la carrera es poco conocida.

DEMORA Y/O DIFICULTAD		1997	2002
		PORCENTAJE	
1	ESCALA EXPERIENCIA LABORAL	25.0	38.5
2	LA CARRERA ES POCO CONOCIDA	50.0	38.5
3	SU SITUACIÓN PERSONAL SE LO DIFICULTÓ	0.0	7.7
4	TENÍA OFERTAS DE TRABAJO POCO ATRACTIVAS	0.0	7.7
5	NO HAY SUFICIENTES EMPLEOS	25.0	7.7
6	OTRO	0.0	0.0
TOTAL		100	100

III. TRAYECTORIA Y UBICACIÓN EN EL MERCADO LABORAL

III.2 BÚSQUEDA DE TRABAJO EN EL PERIODO INMEDIATAMENTE POSTERIOR AL EGRESO DE LICENCIATURA

III.2.5 PRINCIPAL MEDIO A TRAVÉS DEL CUAL ENCONTRÓ EMPLEO AL CONCLUIR ESTUDIOS

MEDIO	1997	2002
	PORCENTAJE	
BOLSA DE TRABAJO	0.0	20.0
ANUNCIO DE PERIÓDICO	36.8	22.9
INVITACIÓN EXPRESA DE UNA EMPRESA O INSTITUCIÓN	15.8	8.6
RECOMENDACIÓN DE AMIGOS DE LICENCIATURA	5.3	5.7
RECOMENDACIÓN DE UN PROFESOR	5.3	0.0
RECOMENDACIÓN DE UN AMIGO O FAMILIAR	21.1	22.9
RELACIONES HECHAS EN EMPLEOS ANTERIORES	10.5	0.0
CREACIÓN DE UN NEGOCIO, DESPACHO, EMPRESA, PROPIOS	0.0	2.9
INTEGRACIÓN A UN NEGOCIO FAMILIAR	5.3	0.0
SERVICIO SOCIAL	0.0	2.9
AGENCIA DE COLOCACIÓN (HEAD-HUNTERS, OUTSOURCING)	0.0	0.0
PRÁCTICAS O ESTANCIAS PROFESIONALES	0.0	2.9
OTRO	0.0	11.4
TOTAL	100	100

Los principales medios mediante los cuales los egresados de ambas generaciones encontraron empleo fueron: para la generación 1997, anuncio de periódico, y la generación 2002, anuncio de periódico y recomendación de un amigo o familiar.

unidad
iztapalapa

inicio

Psicología
Social

III. TRAYECTORIA Y UBICACIÓN EN EL MERCADO LABORAL

III.2 BÚSQUEDA DE TRABAJO EN EL PERIODO INMEDIATAMENTE POSTERIOR AL EGRESO DE LICENCIATURA

III.2.6 REQUISITO FORMAL DE MAYOR PESO PARA CONSEGUIR EMPLEO AL CONCLUIR SUS ESTUDIOS

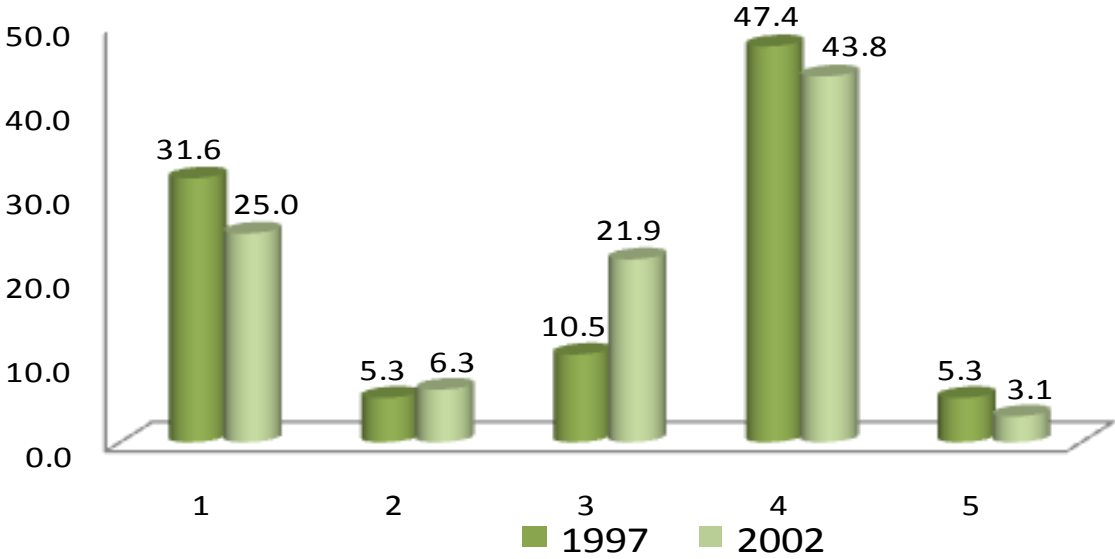

- 1. TENER TÍTULO DE LICENCIATURA
- 2. APROBAR LOS EXAMENES DE SELECCIÓN
- 3. PASAR UNA ENTREVISTA FORMAL
- 4. CUMPLIR EL PERFIL SOLICITADO POR LA EMPRESA U ORGANIZACIÓN
- 5. OTRO

Con relación a los requisitos para conseguir empleo, la frecuencia de respuesta observada para ambas generaciones señala que fue, cumplir con el perfil solicitado por la empresa u organización.

III. TRAYECTORIA Y UBICACIÓN EN EL MERCADO LABORAL

III.2 BÚSQUEDA DE TRABAJO EN EL PERIODO INMEDIATAMENTE POSTERIOR AL EGRESO DE LICENCIATURA

III.2.7 COMO INFLUYERON LOS SIGUIENTES FACTORES EN LA OBTENCIÓN DEL EMPLEO AL EGRESAR

1997	FACILITÓ	INFLUYÓ POCO	DIFICULTÓ	TOTAL
	PORCENTAJE			
El prestigio de la institución en que estudió la carrera	52.94	47.06	0.00	100
La buena aceptación de la carrera en el mercado laboral	41.18	47.06	11.76	100
La coincidencia de la carrera con las necesidades de la empresa/institución	77.78	16.67	5.56	100
La experiencia laboral previa	5.88	58.82	35.29	100
La edad	35.29	64.71	0.00	100
El género	12.50	87.50	0.00	100
Las responsabilidades familiares (por ej. hijos, estar casado)	25.00	68.75	6.25	100
Habilidades tales como idiomas, computación, conocimientos especializados	55.56	33.33	11.11	100
Disponibilidad para viajar, horarios y/o cambios de residencia	41.18	58.82	0.00	100
Otro	50.00	0.00	50.00	100
PROMEDIO	39.73	48.27	11.99	100

Entre los factores que facilitaron la obtención del empleo, para la generación 1997, destaca la coincidencia de la carrera con las necesidades de la empresa/institución (77.78%); sólo la mínima parte de los egresados se le dificultó (5.56%).

III. TRAYECTORIA Y UBICACIÓN EN EL MERCADO LABORAL

III.2 BÚSQUEDA DE TRABAJO EN EL PERIODO INMEDIATAMENTE POSTERIOR AL EGRESO DE LICENCIATURA

III.2.7 COMO INFLUYERON LOS SIGUIENTES FACTORES EN LA OBTENCIÓN DEL EMPLEO AL EGRESAR

2002	FACILITÓ	INFLUYÓ POCO	DIFICULTÓ	TOTAL
	PORCENTAJE			
El prestigio de la institución en que estudió la carrera	50.00	41.18	8.82	100
La buena aceptación de la carrera en el mercado laboral	44.12	32.35	23.53	100
La coincidencia de la carrera con las necesidades de la empresa/institución	47.06	38.24	14.71	100
La experiencia laboral previa	32.35	29.41	38.24	100
La edad	38.24	50.00	11.76	100
El género	35.29	55.88	8.82	100
Las responsabilidades familiares (por ej. hijos, estar casado)	27.27	60.61	12.12	100
Habilidades tales como idiomas, computación, conocimientos especializados	60.61	30.30	9.09	100
Disponibilidad para viajar, horarios y/o cambios de residencia	54.55	45.45	0.00	100
Otro	100.00	0.00	0.00	100
PROMEDIO	48.95	38.34	12.71	100

Entre los factores que facilitaron la obtención del empleo, para la generación 2002, destaca: otro. En contraparte la principal dificultad que enfrentaron los egresados para encontrar empleo fue *el prestigio de la institución y el género*.

III. TRAYECTORIA Y UBICACIÓN EN EL MERCADO LABORAL

III.2 BÚSQUEDA DE TRABAJO EN EL PERIODO INMEDIATAMENTE POSTERIOR AL EGRESO DE LICENCIATURA

III.2.8 RAZÓN PRINCIPAL POR LA QUE NO BUSCÓ EMPLEO AL EGRESAR

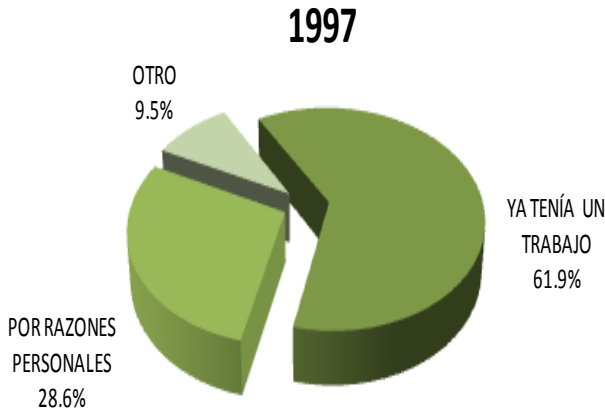

La razón principal por la que no buscaron empleo los egresados de 1997 y 2002 fue porque ya tenían trabajo, los datos obtenidos así lo refieren: 61.9% y 68.4%.

III. TRAYECTORIA Y UBICACIÓN EN EL MERCADO LABORAL

III.3 CARACTERÍSTICAS DEL EMPLEO INMEDIATO POSTERIOR A SU EGRESO DE LA LICENCIATURA

III.3.1 EN ESTE TRABAJO ERA

1997

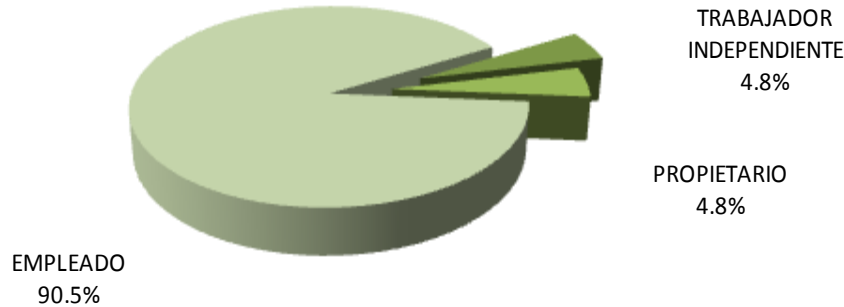

2002

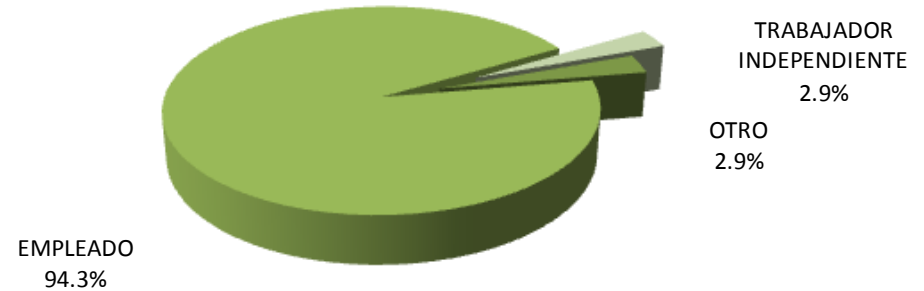

En lo referente a la posición en el empleo inmediato posterior a su licenciatura: 90.5% de los egresados de 1997 y 34.3% de la generación 2002 reportó que se desempeñaba como empleado.

III. TRAYECTORIA Y UBICACIÓN EN EL MERCADO LABORAL

III.3 CARACTERÍSTICAS DEL EMPLEO INMEDIATO POSTERIOR A SU EGRESO DE LA LICENCIATURA

III.3.2 PUESTO INICIAL QUE OCUPÓ AL EGRESAR

PUESTO	1997	2002
	PORCENTAJE	
DIRECTOR GENERAL	4.8	0.0
DUEÑO O SOCIO DE UNA EMPRESA, DESPACHO, RANCHO	0.0	0.0
PROFESIONAL INDEPENDIENTE	0.0	0.0
GERENTE / DIRECTOR DE ÁREA	0.0	0.0
SUBGERENTE / SUBDIRECTOR DE ÁREA	4.8	0.0
JEFE DE DEPARTAMENTO	4.8	5.6
EJECUTIVO DE CUENTA	9.5	0.0
JEFE DE OFICINA / SECCIÓN / ÁREA	4.8	11.1
EMPLEADO PROFESIONAL	33.3	36.1
SUPERVISOR	4.8	8.3
ANALISTA ESPECIALIZADO	4.8	5.6
VENDEDOR EN ESTABLECIMIENTO	0.0	2.8
ASISTENTE	9.5	8.3
AYUDANTE	4.8	5.6
POR CUENTA PROPIA NO PROFESIONAL	0.0	0.0
EMPLEADO NO PROFESIONAL	9.5	0.0
AUXILIAR	4.8	13.9
OTRO	0.0	2.8
TOTAL	100	100

La población de egresados objeto de estudio se desempeñó, en su mayoría como empleado profesional.

unidad
iztapalapa

inicio

Psicología
Social

III. TRAYECTORIA Y UBICACIÓN EN EL MERCADO LABORAL

III.3 CARACTERÍSTICAS DEL EMPLEO INMEDIATO POSTERIOR A SU EGRESO DE LA LICENCIATURA

III.3.3 GIRO DE LA EMPRESA AL EGRESO

1997					
GIRO	MICRO	PEQUEÑA	MEDIAN A	GRANDE	TOTAL
	PORCENTAJE				
TRANSPORTE, COMUNICACIÓN Y SERVICIOS	16.7	5.6	5.6	72.2	100
COMERCIO	100.0	0.0	0.0	0.0	100
AGROPECUARIO, MINERÍA, EXTRACCIÓN E INDUSTRIA	0.0	0.0	50.0	50.0	100
PROMEDIO	38.9	1.8	18.5	40.8	100

2002					
GIRO	MICRO	PEQUEÑA	MEDIAN A	GRANDE	TOTAL
	PORCENTAJE				
TRANSPORTE, COMUNICACIÓN Y SERVICIOS	9.4	34.4	12.5	43.8	100
COMERCIO	50.0	0.0	25.0	25.0	100
AGROPECUARIO, MINERÍA, EXTRACCIÓN E INDUSTRIA	0.0	0.0	0.0	0.0	100
PROMEDIO	29.7	17.2	18.7	34.4	100

De acuerdo a la respuesta de los egresados 1997 y 2002, el 40.8% y 34.4% respectivamente, trabajaron al concluir su licenciatura en empresas grandes.

III. TRAYECTORIA Y UBICACIÓN EN EL MERCADO LABORAL

III.3 CARACTERÍSTICAS DEL EMPLEO INMEDIATO POSTERIOR A SU EGRESO DE LA LICENCIATURA

III.3.4 TIPO DE CONTRATACIÓN AL EGRESO

1997

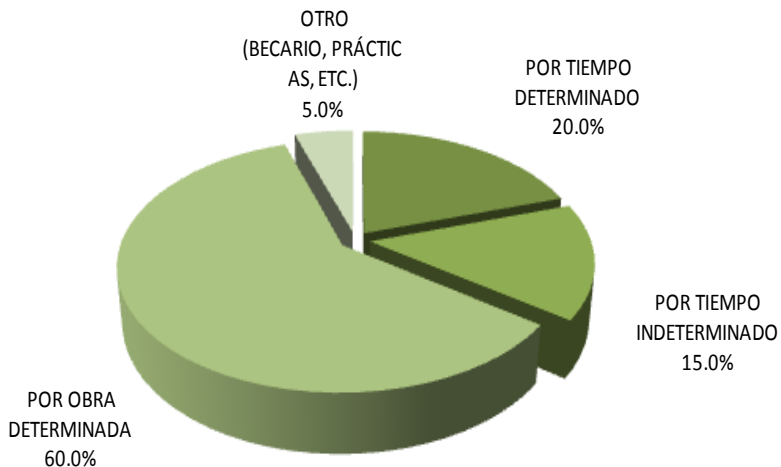

2002

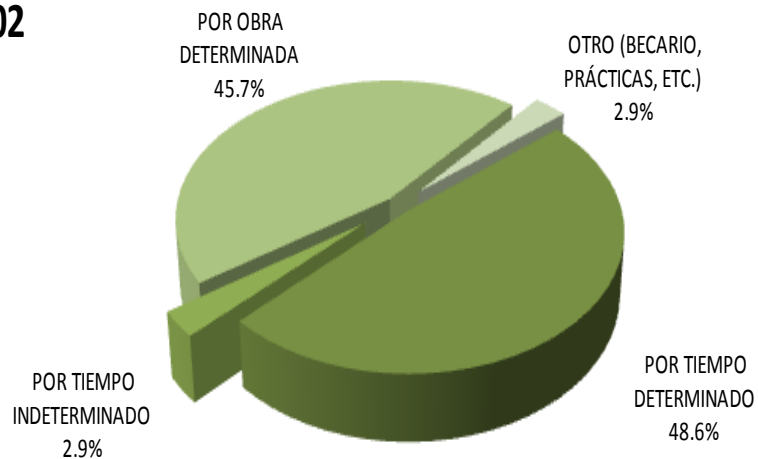

Con respecto al tipo de contratación, la generación 1997 al egreso de su licenciatura fue contratada principalmente por obra determinada (60.0%), para la generación 2002, por tiempo determinado (48.6%).

III. TRAYECTORIA Y UBICACIÓN EN EL MERCADO LABORAL

III.3 CARACTERÍSTICAS DEL EMPLEO INMEDIATO POSTERIOR A SU EGRESO DE LA LICENCIATURA

III.3.5 REGIMEN JURÍDICO DE LA EMPRESA/INSTITUCIÓN AL EGRESO

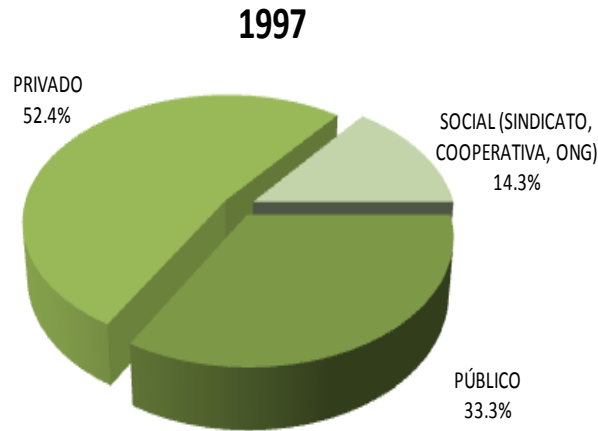

En lo relativo al régimen jurídico de la empresa, la generación 1997 trabajó en empresas públicas con 33.3%; mientras que la generación 2002 en empresas privadas.

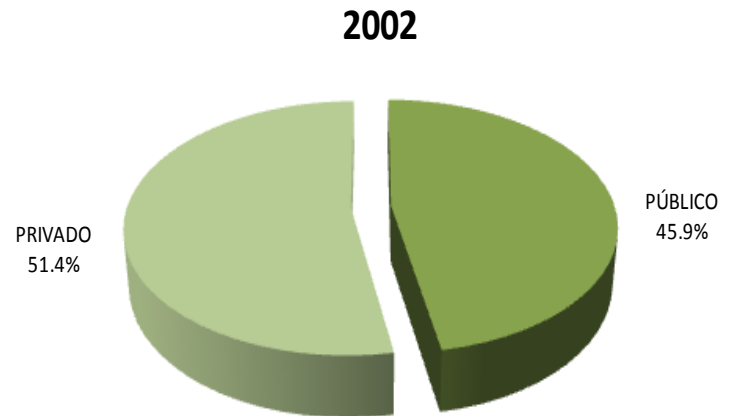

III. TRAYECTORIA Y UBICACIÓN EN EL MERCADO LABORAL

III.3 CARACTERÍSTICAS DEL EMPLEO INMEDIATO POSTERIOR A SU EGRESO DE LA LICENCIATURA

III.3.6 INGRESO MENSUAL NETO DEL EMPLEO INMEDIATO AL EGRESO

INGRESOS	1997	2002
	PORCENTAJE	
HASTA 10,000	100.00	100.00
DE 10,001 A 20,000	0.00	0.00
DE 200,001 A 30,000	0.00	0.00
DE 30,001 A 40,000	0.00	0.00
DE 40,001 A 50,000	0.00	0.00
MÁS DE 50,000	0.00	0.00
TOTAL	100.00	100.00

Con respecto al ingreso del empleo inmediatamente posterior al egreso, podemos destacar que el nivel de ingresos para ambas generaciones se encuentra hasta \$10,000 pesos.

III. TRAYECTORIA Y UBICACIÓN EN EL MERCADO LABORAL

III.3 CARACTERÍSTICAS DEL EMPLEO INMEDIATO POSTERIOR A SU EGRESO DE LA LICENCIATURA

III.3.7 AÑO EN QUE LO PERCIBÍA

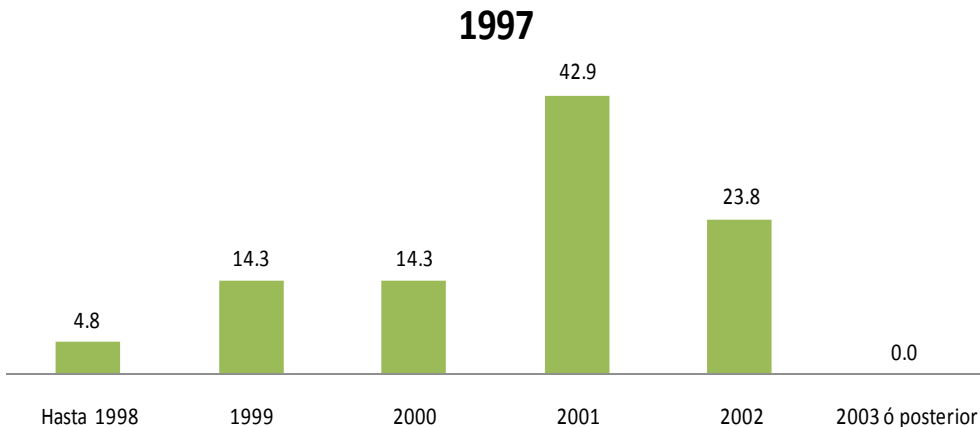

El principal resultado obtenido en lo que se refiere al año en que los egresados percibían este ingreso sobresale para la generación 1997, hasta el año 2001 y para la generación 2002 hasta el año 2000 y 2001.

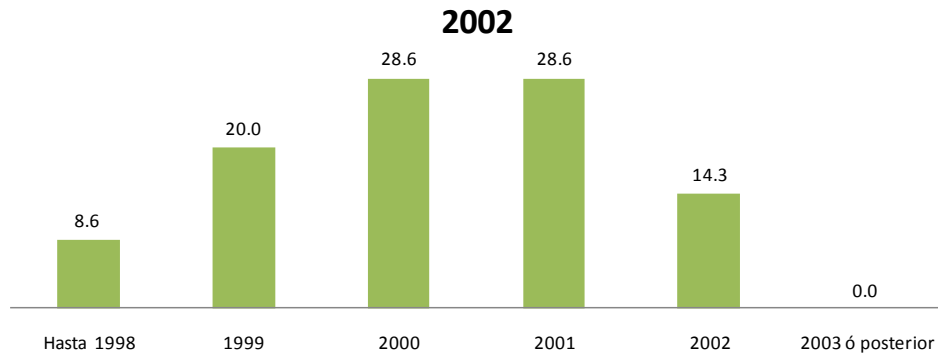

III. TRAYECTORIA Y UBICACIÓN EN EL MERCADO LABORAL

III.3 CARACTERÍSTICAS DEL EMPLEO INMEDIATO POSTERIOR A SU EGRESO DE LA LICENCIATURA

III.3.8 MESES DE DURACIÓN EN EL TRABAJO INMEDIATO AL EGRESO

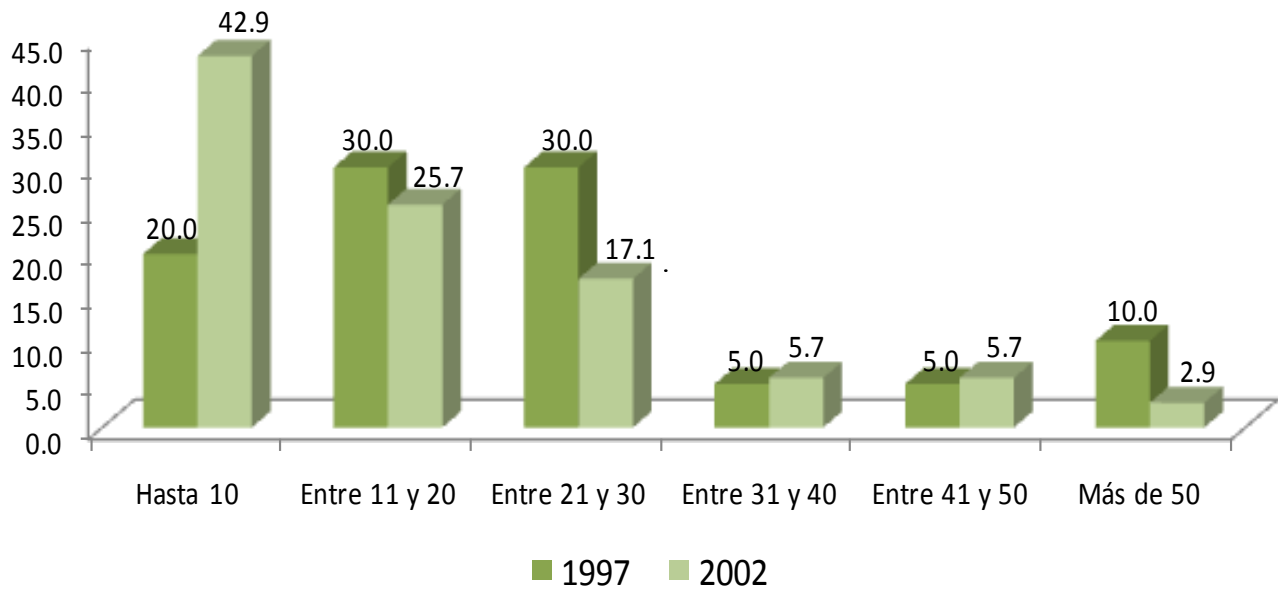

El 30.0% de la generación 1997 mencionó haber durado un promedio entre 11 y 20 meses, con el mismo porcentaje entre 21 y 30 meses, en el empleo, mientras que para la generación 2002 duró un promedio de hasta 10 meses en el empleo.

MESES	1997	2002
	PORCENTAJE	
HASTA 10	20.0	42.9
ENTRE 11 Y 20	30.0	25.7
ENTRE 21 Y 30	30.0	17.1
ENTRE 31 Y 40	5.0	5.7
ENTRE 41 Y 50	5.0	5.7
MÁS DE 50	10.0	2.9
TOTAL	100	100

III. TRAYECTORIA Y UBICACIÓN EN EL MERCADO LABORAL

III.3 CARACTERÍSTICAS DEL EMPLEO INMEDIATO POSTERIOR A SU EGRESO DE LA LICENCIATURA

III.3.9 COINCIDENCIA DE ACTIVIDAD LABORAL INMEDIATA AL EGRESO CON ESTUDIOS

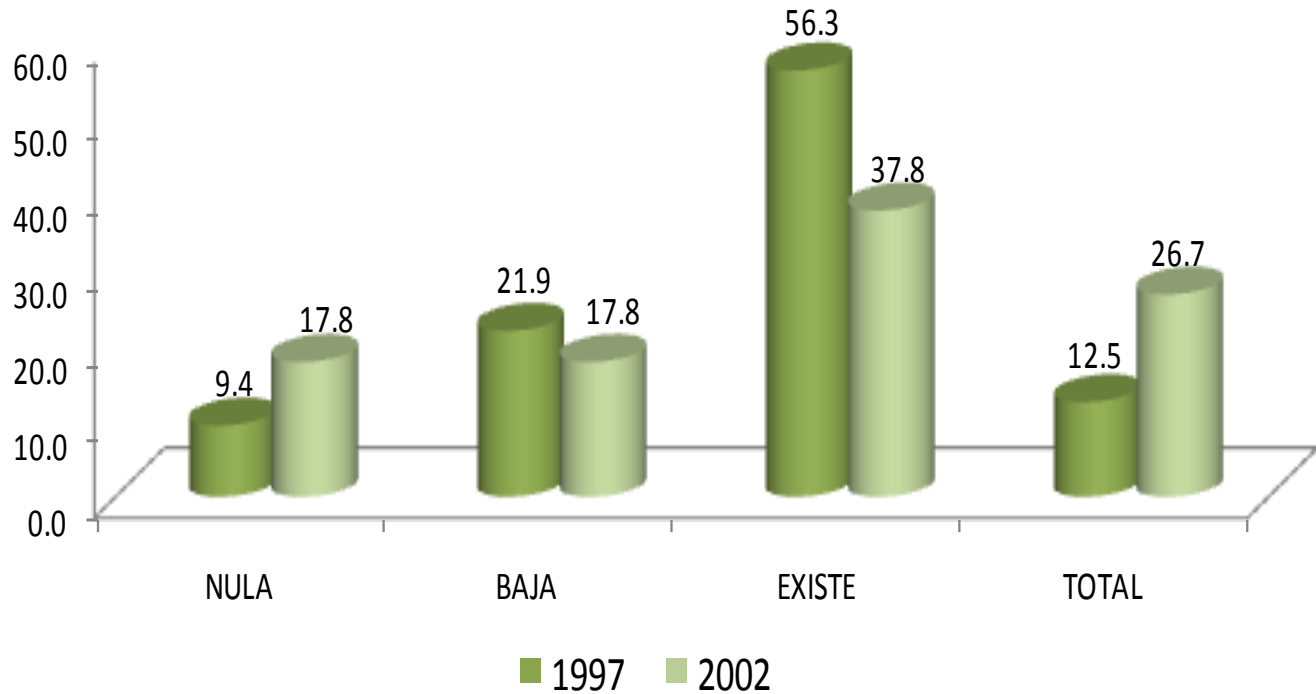

Una vez incorporados en el mercado laboral, se solicitó a los egresados que indicaran sobre la base de *total coincidencia* a *nula coincidencia* la relación que guarda la actividad laboral que realizan con su estudios profesionales, predominando los siguientes resultados: 56.3% y 37.8% de los egresados de 1997 y 2002, respectivamente, manifestó que existe coincidencia.

III. TRAYECTORIA Y UBICACIÓN EN EL MERCADO LABORAL

III.3 CARACTERÍSTICAS DEL EMPLEO INMEDIATO POSTERIOR A SU EGRESO DE LA LICENCIATURA

III.3.10 SECTOR ECONÓMICO DEL EMPLEO INMEDIATO AL EGRESO

SECTOR	1997	2002
	PORCENTAJE	
AGRÍCOLA-GANADERO, SILVÍCOLA, ETC.	0.0	0.0
INDUSTRIA EXTRACTIVA	0.0	0.0
INDUSTRIA DE LA TRANSFORMACIÓN	0.0	0.0
INDUSTRIA DE LA CONSTRUCCIÓN	0.0	0.0
COMERCIO	4.8	5.7
SERVICIOS BANCARIOS, FINANCIEROS Y SEGUROS	0.0	0.0
TRANSPORTE / COMUNICACIONES	9.5	2.9
TURISMO	0.0	0.0
EDUCACIÓN	42.9	42.9
SERVICIOS PROFESIONALES Y TÉCNICOS	33.3	14.3
SERVICIOS DE SALUD	0.0	8.6
SERVICIOS DE GOBIERNO	4.8	20.0
ORGANIZACIÓN NO GUBERNAMENTAL	4.8	2.9
OTRO	0.0	2.9
TOTAL	100	100

En lo relativo al sector económico donde trabajaron los egresados, destaca en ambas generaciones; el sector educativo.

III. TRAYECTORIA Y UBICACIÓN EN EL MERCADO LABORAL

III.3 CARACTERÍSTICAS DEL EMPLEO INMEDIATO POSTERIOR A SU EGRESO DE LA LICENCIATURA

III.3.11 RAZÓN MÁS IMPORTANTE POR LA QUE NO TRABAJA AL EGRESAR

1. NO TUVE TRABAJO PORQUE NO ENCONTRÉ, PERO SEGUÍ BUSCANDO
2. NO TUVE TRABAJO PORQUE NO ENCONTRÉ Y YA NO BUSQUÉ
3. ESTABA POR INCORPORARME A UN TRABAJO
4. NO TUVE TRABAJO PORQUE DECIDÍ CONTINUAR ESTUDIANDO
5. NO NECESITABA TRABAJAR
6. NO TUVE TRABAJO POR RAZONES DE SALUD
7. NO TUVE TRABAJO PORQUE NO LO BUSQUÉ
8. OTRO

Con relación a la razón principal por la que no trabajaron durante el periodo inmediato posterior a la licenciatura, la generación 1997 predomina la opción de *no tuve trabajo porque no encontré, pero seguí buscando en tanto que la generación 2002 destaca no tuve trabajo porque no encontré y ya no busqué.*

1997

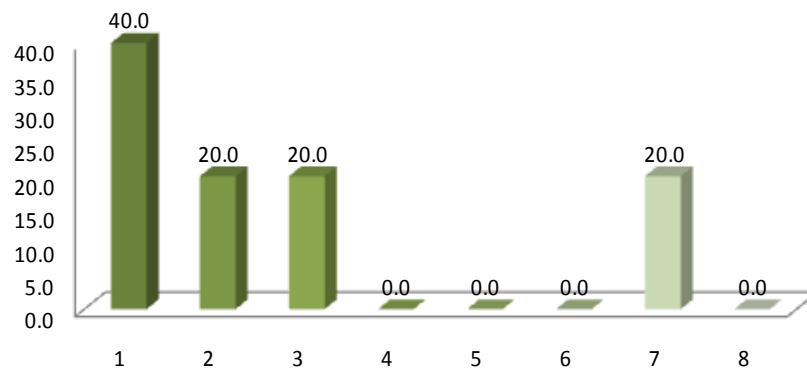

2002

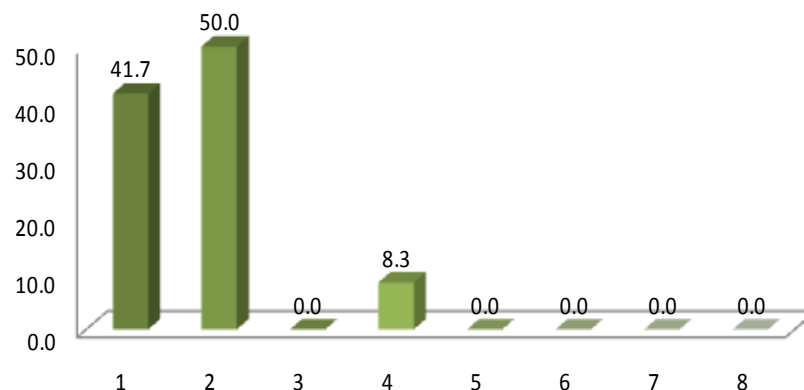

III. TRAYECTORIA Y UBICACIÓN EN EL MERCADO LABORAL

III.4 EMPLEO DURANTE EL ÚLTIMO AÑO DE LA LICENCIATURA

III.4.1 TRABAJO DURANTE SUS ESTUDIOS DE LICENCIATURA

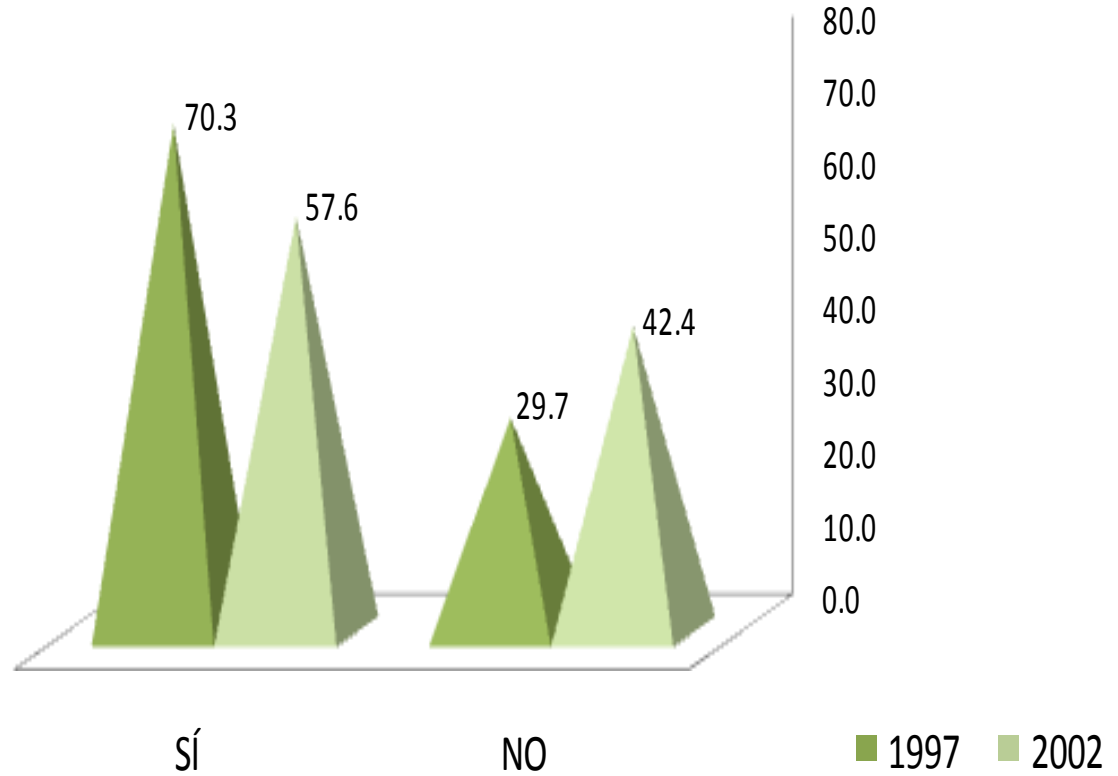

Al preguntarle a los egresados si tuvieron empleo durante el último año de la licenciatura la respuesta que tuvo mayor registro para ambas generaciones fue la afirmativa con 70.3% para la generación 1997 y 57.6% para los egresados en 2002.

III. TRAYECTORIA Y UBICACIÓN EN EL MERCADO LABORAL

III.4 EMPLEO DURANTE EL ÚLTIMO AÑO DE LA LICENCIATURA

III.4.2 EMPLEOS DURANTE SU LICENCIATURA

NÚMERO DE EMPLEOS	1997	2002
	PORCENTAJE	
UNO	65.4	67.6
DOS	19.2	8.8
TRES	7.7	14.7
CUATRO	7.7	5.9
CINCO	0.0	0.0
SEIS	0.0	0.0
SIETE	0.0	0.0
OCHO	0.0	0.0
NUEVE	0.0	0.0
DIEZ Ó MÁS	0.0	2.9
TOTAL	100	100

La respuesta mayor referida al número de empleos que tuvieron los egresados de ambas generaciones es uno con 65.4% y 67.6% respectivamente.

III. TRAYECTORIA Y UBICACIÓN EN EL MERCADO LABORAL

III.4 EMPLEO DURANTE EL ÚLTIMO AÑO DE LA LICENCIATURA

III.4.3 MOMENTO EN EL QUE TRABAJÓ

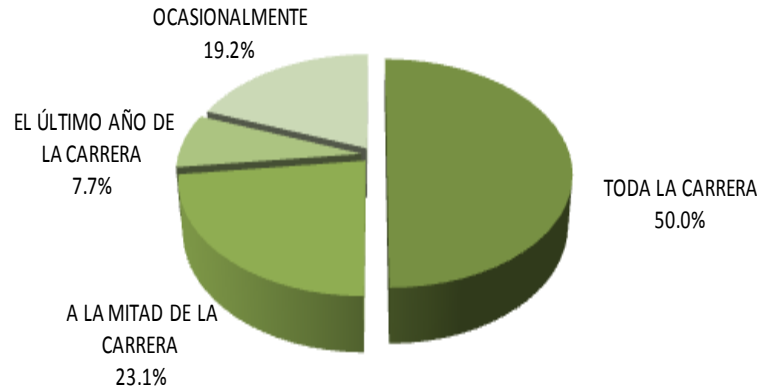

1997

Para ambas generaciones, este trabajo lo mantuvieron durante toda la carrera con 50.0% y 52.9% respectivamente.

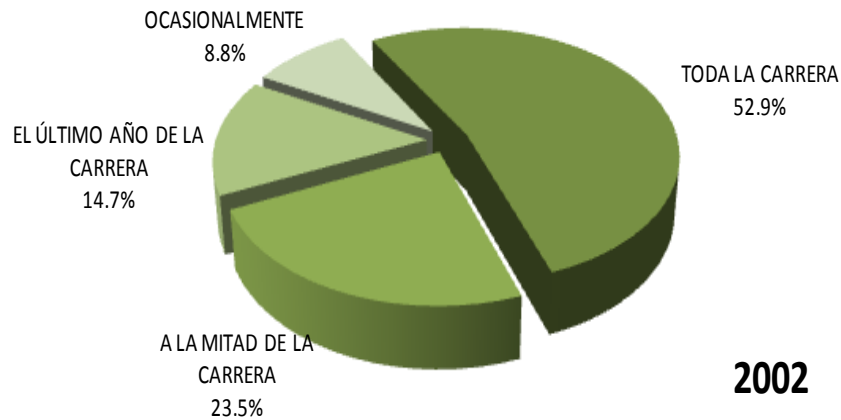

2002

III. TRAYECTORIA Y UBICACIÓN EN EL MERCADO LABORAL

III.4 EMPLEO DURANTE EL ÚLTIMO AÑO DE LA LICENCIATURA

III.4.4 COINCIDENCIA DEL TRABAJO EN LA LICENCIATURA CON LOS ESTUDIOS

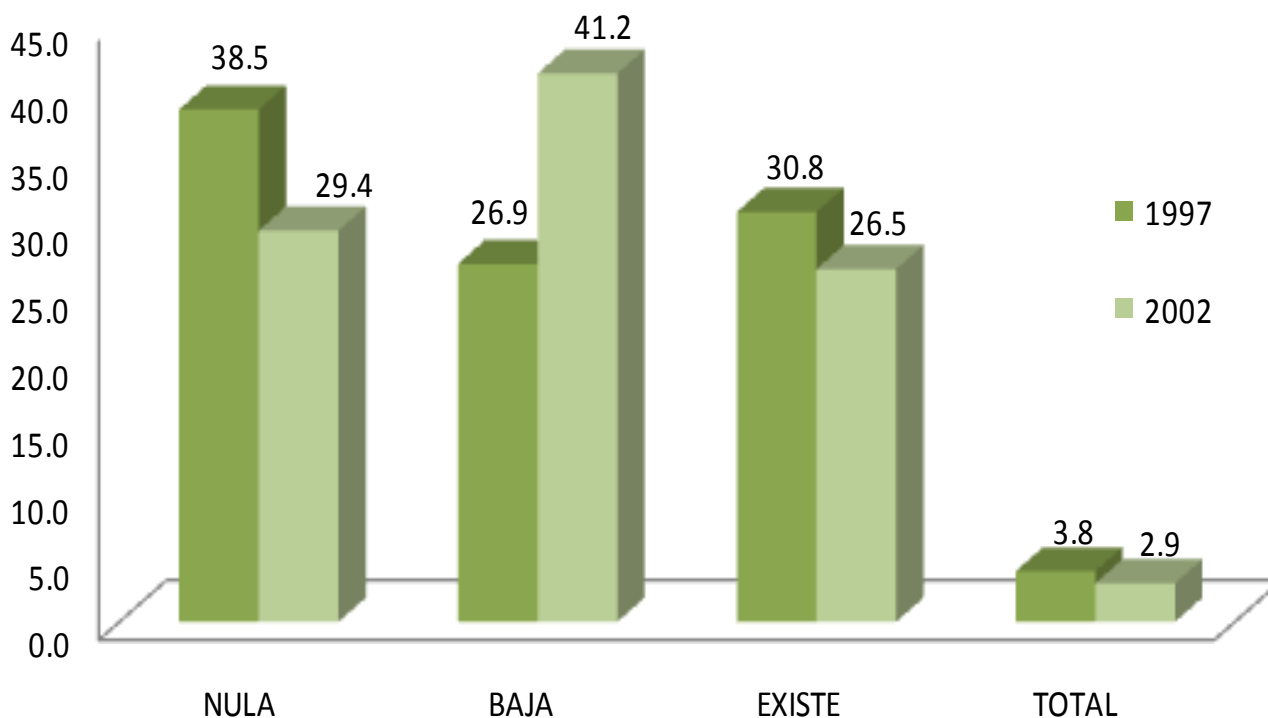

Con respecto a la coincidencia del trabajo desempeñado durante su licenciatura la mayoría de los egresados de la generación 1997 manifestó nula coincidencia (38.5%) mientras que para la generación 2002 la respuesta que destaca es la que corresponde a baja coincidencia (41.2%).

**unidad
iztapa**

inicio

**Psicología
Social**

IV. GRADO DE SATISFACCIÓN CON SU DESEMPEÑO PROFESIONAL

IV. GRADO DE SATISFACCIÓN CON SU DESEMPEÑO PROFESIONAL

unidad
iztapalapa

inicio

Psicología
Social

ASPECTOS	1997				
	NADA	POCO	SATISFECHO	TOTALMENTE	TOTAL
	PORCENTAJE				
LA PUESTA EN PRÁCTICA LOS CONOCIMIENTOS ADQUIRIDOS	7.9	21.1	52.6	18.4	100
LA POSIBILIDAD DE REALIZAR IDEAS PROPIAS	7.9	18.4	52.6	21.1	100
EL RECONOCIMIENTO PROFESIONAL ALCANZADO	5.3	10.5	68.4	15.8	100
EL TRABAJO EN EQUIPO	5.3	15.8	68.4	10.5	100
LA POSIBILIDAD DE COORDINAR UN EQUIPO DE TRABAJO	2.6	15.8	60.5	21.1	100
LA POSIBILIDAD DE RESPONDER A PROBLEMAS DE TRABAJO	2.6	10.5	65.8	21.1	100
EL CONTENIDO DEL TRABAJO / ACTIVIDAD	2.6	10.5	57.9	28.9	100
EL AMBIENTE DE TRABAJO	2.6	23.7	55.3	18.4	100
EL SALARIO (INGRESOS Y PRESTACIONES)	2.6	36.8	47.4	13.2	100
LA POSICIÓN JERÁRQUICA ALCANZADA	0.0	39.5	47.4	13.2	100
LA POSIBILIDAD DE RESPONDER A PROBLEMAS DE RELEVANCIA SOCIAL	0.0	13.2	71.1	15.8	100
LA POSIBILIDAD DE HACER ALGO DE PROVECHO PARA LA SOCIEDAD	0.0	26.3	52.6	21.1	100
OTROS ASPECTOS	0.0	0.0	0.0	0.0	100

En una escala que va de *totalmente satisfecho* a *nada satisfecho*, se preguntó a los egresados sobre el grado de satisfacción con su desempeño profesional. En el agregado totalmente satisfecho destaca el rubro, el contenido de trabajo / actividad; encontrando un porcentaje significativo que están nada satisfechos con la posibilidad de coordinar un equipo de trabajo y la posibilidad de responder a problemas trabajo.

IV. GRADO DE SATISFACCIÓN CON SU DESEMPEÑO PROFESIONAL

ASPECTOS	2002				
	NADA	POCO	SATISFECHO	TOTALMENTE	TOTAL
	PORCENTAJE				
LA PUESTA EN PRÁCTICA LOS CONOCIMIENTOS ADQUIRIDOS	10.2	22.0	49.2	18.6	100
LA POSIBILIDAD DE REALIZAR IDEAS PROPIAS	3.4	16.9	55.9	23.7	100
EL RECONOCIMIENTO PROFESIONAL ALCANZADO	6.8	15.3	54.2	23.7	100
EL TRABAJO EN EQUIPO	6.8	16.9	49.2	27.1	100
LA POSIBILIDAD DE COORDINAR UN EQUIPO DE TRABAJO	6.8	8.5	54.2	30.5	100
LA POSIBILIDAD DE RESPONDER A PROBLEMAS DE TRABAJO	8.5	8.5	55.9	27.1	100
EL CONTENIDO DEL TRABAJO / ACTIVIDAD	5.1	8.5	61.0	25.4	100
EL AMBIENTE DE TRABAJO	8.5	18.6	54.2	18.6	100
EL SALARIO (INGRESOS Y PRESTACIONES)	8.5	49.2	28.8	13.6	100
LA POSICIÓN JERÁRQUICA ALCANZADA	10.2	3.5	44.1	15.3	100
LA POSIBILIDAD DE RESPONDER A PROBLEMAS DE RELEVANCIA SOCIAL	5.1	16.3	57.6	23.7	100
LA POSIBILIDAD DE HACER ALGO DE PROVECHO PARA LA SOCIEDAD	5.1	16.3	45.8	25.6	100
OTROS ASPECTOS	0.0	100.0	0.0	0.0	100

En una escala que va de *totalmente satisfecho* a *nada satisfecho*, se preguntó a los egresados sobre el grado de satisfacción con su desempeño profesional. En el agregado totalmente satisfecho destacan los rubros, a) el trabajo en equipo; y b) la posibilidad de responder a problemas de trabajo; encontrando un porcentaje significativo que están nada satisfechos con la posibilidad de realizar ideas propias.

unidad
iztapa

inicio

Psicología
Social

**unidad
iztapa**

inicio

V. EXIGENCIAS EN EL DESEMPEÑO PROFESIONAL COTIDIANO DEL TRABAJO ACTUAL

**Psicología
Social**

V. EXIGENCIAS EN EL DESEMPEÑO PROFESIONAL COTIDIANO DEL TRABAJO ACTUAL

unidad
iztapa

inicio

Psicología
Social

1997	NINGUNA EXIGENCIA	POCA EXIGENCIA	EXIGENCIA	MUCHA EXIGENCIA	TOTAL
ASPECTOS	PORCENTAJE				
Conocimientos generales de la disciplina	3.1	21.9	43.8	31.3	100
Conocimientos especializados	6.3	18.8	43.8	31.3	100
Conocimientos inter y multidisciplinarios	3.1	25.0	53.1	18.8	100
Conocimiento de lenguas extranjeras	28.1	43.8	21.9	6.3	100
Habilidades para el manejo de paquetes computacionales	6.3	31.3	40.6	21.9	100
Razonamiento lógico y analítico	0.0	18.8	59.4	21.9	100
Habilidad para la aplicación del conocimiento	0.0	12.9	41.9	45.2	100
Habilidad para tomar decisiones	0.0	9.4	46.9	43.8	100
Habilidad para identificar problemas y encontrar soluciones	0.0	18.8	31.3	50.0	100
Búsqueda de información pertinente y actualizada	3.1	21.9	37.5	37.5	100
Habilidades para procesar y utilizar información	3.1	12.5	50.0	34.4	100
Habilidad para trabajar en equipo	0.0	12.5	43.8	43.8	100
Habilidad de dirección / coordinación	0.0	21.9	37.5	40.6	100
Habilidad administrativa	12.5	28.1	46.9	12.5	100
Disposición para aprender constantemente	3.1	12.5	21.9	62.5	100
Disposición para el manejo de riesgo	9.4	18.8	40.6	31.3	100
Habilidades para las relaciones públicas	0.0	12.5	56.3	31.3	100
Habilidades para la comunicación oral, escrita y gráfica	0.0	12.5	43.8	43.8	100
Puntualidad / formalidad	3.1	12.5	31.3	53.1	100
Buena presentación	3.1	9.4	31.3	56.3	100
Asumir responsabilidades	0.0	9.4	40.6	50.0	100
Creatividad e innovación	3.1	15.6	34.4	46.9	100
Identificación con la empresa / institución	3.1	9.4	53.1	34.4	100
Apego a normas de ética profesional	3.1	9.4	28.1	59.4	100
Disposición a la rendición de cuentas y la transparencia	6.3	12.5	46.9	34.4	100
Adaptación a cambios (organizacionales y nuevas tecnologías)	3.2	6.5	51.6	38.7	100
Habilidad para trabajar independientemente	3.1	31.3	43.8	21.9	100
PROMEDIO	3.94	17.38	41.54	37.1	100

De acuerdo con su experiencia laboral y las actividades que desarrollan actualmente los egresados de ambas generaciones, se pidió que identificaran el grado de exigencia que enfrentan, tomando en cuenta una escala valorativa que va de *mucha* a *ninguna exigencia*. En este sentido, la *mayor exigencia* que enfrentan los egresados de la generación 1997 en el mercado de trabajo es la disposición para aprender constantemente.

V. EXIGENCIAS EN EL DESEMPEÑO PROFESIONAL COTIDIANO DEL TRABAJO ACTUAL

unidad
iztapa

inicio

Psicología
Social

2002	NINGUNA EXIGENCIA	POCA EXIGENCIA	EXIGENCIA	MUCHA EXIGENCIA	TOTAL
ASPECTOS	PORCENTAJE				
Conocimientos generales de la disciplina	7.8	21.6	21.4	29.4	100
Conocimientos especializados	3.9	23.5	27.5	45.1	100
Conocimientos inter y multidisciplinarios	7.8	25.5	33.3	33.3	100
Conocimiento de lenguas extranjeras	15.7	43.1	21.6	19.6	100
Habilidades para el manejo de paquetes computacionales	7.8	21.6	39.2	31.4	100
Razonamiento lógico y analítico	5.9	11.8	37.3	45.1	100
Habilidad para la aplicación del conocimiento	11.8	3.9	35.3	49.0	100
Habilidad para tomar decisiones	3.9	13.7	31.4	50.9	100
Habilidad para identificar problemas y encontrar soluciones	5.9	7.8	37.3	49.0	100
Búsqueda de información pertinente y actualizada	5.9	11.8	39.2	43.1	100
Habilidades para procesar y utilizar información	5.9	7.8	43.1	43.1	100
Habilidad para trabajar en equipo	3.9	7.8	41.2	47.1	100
Habilidad de dirección / coordinación	7.8	25.5	25.5	41.2	100
Habilidad administrativa	11.8	27.5	29.4	31.4	100
Disposición para aprender constantemente	3.9	7.8	45.1	43.1	100
Disposición para el manejo de riesgo	11.8	25.5	33.3	29.4	100
Habilidades para las relaciones públicas	4.0	12.0	38.0	46.0	100
Habilidades para la comunicación oral, escrita y gráfica	5.9	1.9	37.3	54.9	100
Puntualidad / formalidad	0.0	3.9	39.2	56.9	100
Buena presentación	1.9	5.9	39.2	52.9	100
Asumir responsabilidades	1.9	3.9	31.4	62.7	100
Creatividad e innovación	3.9	15.7	29.4	50.9	100
Identificación con la empresa / institución	2.0	22.0	32.0	44.0	100
Apego a normas de ética profesional	3.9	9.8	29.4	56.9	100
Disposición a la rendición de cuentas y la transparencia	7.8	13.7	35.3	43.1	100
Adaptación a cambios (organizacionales y nuevas tecnologías)	3.9	7.8	39.2	49.0	100
Habilidad para trabajar independientemente	7.8	11.8	27.2	52.9	100
PROMEDIO	6.10	14.62	34.76	44.51	100

De acuerdo con su experiencia laboral y las actividades que desarrollan actualmente los egresados de ambas generaciones, se pidió que identificaran el grado de exigencia que enfrentan, tomando en cuenta una escala valorativa que va de *mucha* a *ninguna exigencia*. En este sentido, la *mayor exigencia* que enfrentan los egresados de la generación 2002 en el mercado de trabajo es asumir responsabilidades.

**unidad
iztapalapa**

inicio

**Psicología
Social**

VI. OPINIÓN DE LOS EGRESADOS SOBRE LA FORMACIÓN PROFESIONAL RECIBIDA

VI. OPINIÓN DE LOS EGRESADOS SOBRE LA FORMACIÓN PROFESIONAL RECIBIDA

unidad
iztapa

inicio

Psicología
Social

1997	NADA	POCO	MUCHO	TOTALMENTE	TOTAL
ASPECTOS	PORCENTAJE				
OPTAR POR TRABAJOS EN DISTINTOS SECTORES ECONÓMICOS	10.5	47.4	34.2	7.9	100
TRABAJAR EN UN SECTOR ECONÓMICO ESPECÍFICO	13.2	47.4	26.3	13.2	100
VINCULARSE CON ALGUNA INSTITUCIÓN / EMPRESA EN PARTICULAR	13.2	42.1	34.2	10.5	100
CONTINUAR CAPACITÁNDOSE	2.6	15.8	57.9	23.7	100
PENSAR CREATIVAMENTE	0.0	15.8	52.6	31.6	100
DESARROLLARSE DE MANERA INDEPENDIENTE	5.3	21.1	50.0	23.7	100
OTRO	0.0	0.0	0.0	0.0	100
PROMEDIO	7.4	31.6	42.6	18.4	100

2002	NADA	POCO	MUCHO	TOTALMENTE	TOTAL
ASPECTOS	PORCENTAJE				
OPTAR POR TRABAJOS EN DISTINTOS SECTORES ECONÓMICOS	9.8	26.2	49.2	14.8	100
TRABAJAR EN UN SECTOR ECONÓMICO ESPECÍFICO	13.1	45.9	31.1	9.8	100
VINCULARSE CON ALGUNA INSTITUCIÓN / EMPRESA EN PARTICULAR	19.7	32.8	37.7	9.8	100
CONTINUAR CAPACITÁNDOSE	6.6	11.5	54.1	27.9	100
PENSAR CREATIVAMENTE	0.0	14.8	62.6	22.9	100
DESARROLLARSE DE MANERA INDEPENDIENTE	6.6	13.1	54.1	26.2	100
OTRO	0.0	33.3	33.3	33.3	100
PROMEDIO	7.9	25.3	46.2	20.6	100

Tomando en cuenta la formación académica recibida y en una escala de valores que va de *totalmente* a *nada*, los egresados de la generación 1997 opinaron que la Licenciatura en Psicología Social los preparó *totalmente* para pensar creativamente y la generación 2002, otro.

VI. OPINIÓN DE LOS EGRESADOS SOBRE LA FORMACIÓN PROFESIONAL RECIBIDA

VI.2 COMENTARIOS SOBRE LOS CONTENIDOS DE LOS PLANES DE ESTUDIO

1997	NINGÚN ÉNFASIS	POCO ÉNFASIS	ÉNFASIS	MUCHO ÉNFASIS	TOTAL
GRADO	PORCENTAJE				
ENSEÑANZA TEÓRICA	0.0	5.3	41.1	52.6	100
ENSEÑANZA METODOLÓGICA	0.0	7.9	44.7	47.4	100
ENSEÑANZA DE MATEMÁTICAS Y ESTADÍSTICA	0.0	18.4	47.4	34.2	100
ENSEÑANZA DE TÉCNICAS DE CARRERA	5.4	37.8	45.9	10.8	100
PRÁCTICAS DE LABORATORIO, DE CAMPO, EN TALLERES, CLÍNICAS.	18.4	50.0	26.9	5.3	100
PROMEDIO	4.77	23.88	41.29	30.6	100

2002	NINGÚN ÉNFASIS	POCO ÉNFASIS	ÉNFASIS	MUCHO ÉNFASIS	TOTAL
GRADO	PORCENTAJE				
ENSEÑANZA TEÓRICA	0.0	11.5	32.8	55.7	100
ENSEÑANZA METODOLÓGICA	0.0	9.8	27.9	62.3	100
ENSEÑANZA DE MATEMÁTICAS Y ESTADÍSTICA	1.6	45.9	32.8	19.7	100
ENSEÑANZA DE TÉCNICAS DE CARRERA	9.8	40.9	26.2	22.9	100
PRÁCTICAS DE LABORATORIO, DE CAMPO, EN TALLERES, CLÍNICAS.	21.3	42.6	16.4	19.7	100
PROMEDIO	6.56	30.16	27.21	36.07	100

Partiendo de una escala valorativa que va de *mucho* a *ningún énfasis*, se pidió a los egresados de ambas generaciones que opinaran sobre el grado otorgado a los diferentes contenidos en el plan de estudios de licenciatura que cursaron. De ello se observa que la mayor frecuencia de respuesta aparece en las siguientes clasificaciones y sus respectivos rubros. En *mucho énfasis* destaca la enseñanza teórica en la generación 1997, en tanto que la generación 2002 destaca enseñanza metodológica.

unidad
iztapalapa

inicio

Psicología
Social

VI. OPINIÓN DE LOS EGRESADOS SOBRE LA FORMACIÓN PROFESIONAL RECIBIDA

VI.3 OPINIÓN SOBRE LOS CONOCIMIENTOS Y HABILIDADES APRENDIDOS

1997	NADA	POCO	MUCHO	TOTALMENTE	TOTAL
ASPECTOS	PORCENTAJE				
CONOCIMIENTOS GENERALES DE NATURALEZA CIENTÍFICA Y/O HUMANÍSTICA	0.0	28.9	57.9	13.2	100
CONOCIMIENTOS AMPLIOS Y ACTUALIZADOS DE LOS PRINCIPALES ENFOQUES TEÓRICOS DE LA DISCIPLINA	2.6	15.8	60.5	21.1	100
HABILIDADES PARA LA COMUNICACIÓN ORAL, ESCRITA Y/O GRÁFICA	0.0	23.7	57.9	18.4	100
HABILIDAD PARA LA BÚSQUEDA DE INFORMACIÓN	0.0	15.8	57.9	26.3	100
CAPACIDAD ANALÍTICA Y LÓGICA	0.0	10.5	63.2	26.3	100
CAPACIDAD PARA APLICAR CONOCIMIENTOS	0.0	18.4	65.8	15.8	100
CONOCIMIENTOS TÉCNICOS DE LA DISCIPLINA	0.0	31.6	55.3	13.2	100
CAPACIDAD PARA IDENTIFICACIÓN Y SOLUCIÓN DE PROBLEMAS	2.6	15.8	63.2	18.4	100
PROMEDIO	0.66	20.07	60.20	19.08	100

2002	NADA	POCO	MUCHO	TOTALMENTE	TOTAL
ASPECTOS	PORCENTAJE				
CONOCIMIENTOS GENERALES DE NATURALEZA CIENTÍFICA Y/O HUMANÍSTICA	1.6	8.2	62.3	27.9	100
CONOCIMIENTOS AMPLIOS Y ACTUALIZADOS DE LOS PRINCIPALES ENFOQUES TEÓRICOS DE LA DISCIPLINA	1.6	21.3	62.3	14.8	100
HABILIDADES PARA LA COMUNICACIÓN ORAL, ESCRITA Y/O GRÁFICA	3.3	18.0	60.7	18.0	100
HABILIDAD PARA LA BÚSQUEDA DE INFORMACIÓN	3.3	11.5	65.6	19.7	100
CAPACIDAD ANALÍTICA Y LÓGICA	1.6	14.8	65.6	18.0	100
CAPACIDAD PARA APLICAR CONOCIMIENTOS	0.0	18.0	67.2	14.8	100
CONOCIMIENTOS TÉCNICOS DE LA DISCIPLINA	3.3	29.5	54.1	13.1	100
CAPACIDAD PARA IDENTIFICACIÓN Y SOLUCIÓN DE PROBLEMAS	1.6	16.4	62.3	19.7	100
PROMEDIO	2.05	17.21	62.50	18.24	100

Los egresados de ambas generaciones opinaron, sobre la base de una escala de valores que oscila entre *totalmente a nada*, que el plan de estudios que cursó le proporcionó, *totalmente* para la generación 1997 habilidad para la búsqueda de información y capacidad analítica y lógica, en tanto que la generación 2002, le proporciono totalmente conocimientos generales de naturaleza científica y / o humanística.

unidad
iztapa

inicio

Psicología
Social

**unidad
iztapa**

inicio

**Psicología
Social**

VII. OPINIÓN DE LOS EGRESADOS SOBRE LA FORMACIÓN SOCIAL RECIBIDA

VII. OPINIÓN DE LOS EGRESADOS SOBRE LA FORMACIÓN SOCIAL RECIBIDA

1997	NADA	POCO	MUCHO	TOTALMENTE	TOTAL
ASPECTOS	PORCENTAJE				
ESTAR MÁS INFORMADO (LECTURA DE PERIÓDICOS, REVISTAS Y LIBROS DE INTERÉS GENERAL)	0.0	5.3	57.9	36.8	100
SER MÁS PARTICIPATIVO EN ASUNTOS DE INTERÉS PÚBLICO	2.6	13.2	53.3	28.9	100
PROMOVER INICIATIVAS BENÉFICAS PARA LA COLECTIVIDAD	2.6	23.7	52.6	21.1	100
PROMEDIO	1.75	14.04	55.26	28.95	100

2002	NADA	POCO	MUCHO	TOTALMENTE	TOTAL
ASPECTOS	PORCENTAJE				
ESTAR MÁS INFORMADO (LECTURA DE PERIÓDICOS, REVISTAS Y LIBROS DE INTERÉS GENERAL)	0.0	6.6	55.7	37.7	100
SER MÁS PARTICIPATIVO EN ASUNTOS DE INTERÉS PÚBLICO	0.0	9.8	57.4	32.8	100
PROMOVER INICIATIVAS BENÉFICAS PARA LA COLECTIVIDAD	3.3	18.3	46.7	31.7	100
PROMEDIO	1.11	11.58	53.26	34.05	100

En esta parte se pidió a los egresados de ambas generaciones que calificaran a la Institución en términos de la formación social recibida. Dicha calificación se da sobre la base de una escala que va de *totalmente a nada*. Así, las generaciones de estudio coincidieron al responder que la formación social recibida los impulsó, *mucho* a estar más informado (lectura de periódico, revistas y libros de interés general).

unidad
iztapalapa

inicio

Psicología
Social

**unidad
iztapalapa**

inicio

**Psicología
Social**

VIII. RECOMENDACIÓN PARA MEJORAR EL PERFIL DE FORMACIÓN PROFESIONAL

VIII. RECOMENDACIÓN PARA MEJORAR EL PERFIL DE FORMACIÓN PROFESIONAL

unidad
iztapa

inicio

Psicología
Social

VIII.1 QUÉ MODIFICACIONES SUGERIRÍA AL PLAN DE ESTUDIOS QUE CURSÓ

1997	AMPLIAR	MANTENER	REDUCIR	TOTAL
ASPECTOS	PORCENTAJE			
CONTENIDOS TEÓRICOS	42.11	42.11	15.79	100
CONTENIDOS METODOLÓGICOS	39.47	50.00	10.53	100
CONTENIDOS TÉCNICOS	63.16	34.21	2.63	100
PRÁCTICAS PROFESIONALES	78.95	18.42	2.63	100
ENSEÑANZA DE MATEMÁTICAS Y ESTADÍSTICA	37.84	54.05	8.11	100
ENSEÑANZA DE IDIOMAS	81.58	13.16	5.26	100
ENSEÑANZA DE PROGRAMAS COMPUTACIONALES	78.95	18.42	2.63	100
ENSEÑANZA DE FÍSICA, QUÍMICA Y OTRAS CIENCIAS BÁSICAS	34.29	40.00	25.71	100
OTRA	100.00	0.00	0.00	100
PROMEDIO	61.81	30.04	8.14	100

2002	AMPLIAR	MANTENER	REDUCIR	TOTAL
ASPECTOS	PORCENTAJE			
CONTENIDOS TEÓRICOS	50.82	36.07	13.11	100
CONTENIDOS METODOLÓGICOS	68.85	31.15	0.00	100
CONTENIDOS TÉCNICOS	75.00	23.33	1.67	100
PRÁCTICAS PROFESIONALES	85.25	14.75	0.00	100
ENSEÑANZA DE MATEMÁTICAS Y ESTADÍSTICA	65.00	33.33	1.67	100
ENSEÑANZA DE IDIOMAS	68.33	30.00	1.67	100
ENSEÑANZA DE PROGRAMAS COMPUTACIONALES	78.69	19.67	1.64	100
ENSEÑANZA DE FÍSICA, QUÍMICA Y OTRAS CIENCIAS BÁSICAS	24.59	57.38	18.03	100
OTRA	100.00	0.00	0.00	100
PROMEDIO	68.50	27.30	4.20	100

Las recomendaciones derivadas de los egresados de ambas generaciones toman en cuenta tres tipos de respuesta: *ampliar*, *mantener* y *reducir*. En general, el rubro que destaca es otro. Por otro lado, recomiendan *mantener*: a) enseñanza de matemáticas y estadística; y b) enseñanza de física, química y otras ciencias básicas.

VIII. RECOMENDACIÓN PARA MEJORAR EL PERFIL DE FORMACIÓN PROFESIONAL

VIII.2 EN QUÉ GRADO ES IMPORTANTE ACTUALIZAR LOS SIGUIENTES ASPECTOS DEL PLAN DE ESTUDIOS QUE CURSÓ

1997 (%)				
ASPECTOS A ACTUALIZAR	Nada	Poco	Importante	Mucho
CONTENIDOS MATEMÁTICOS	0.0	5.3	36.8	57.9
CONTENIDOS METODOLÓGICOS	0.0	5.4	29.7	64.9
CONTENIDOS TÉCNICOS	2.8	5.6	25.0	66.7
PRÁCTICAS PROFESIONALES	2.7	10.8	10.8	75.5
ENSEÑANZA DE MATEMÁTICAS Y ESTADÍSTICA	0.0	20.0	34.3	45.7
ENSEÑANZA DE FÍSICA, QUÍMICA Y OTRAS CIENCIAS BÁSICAS	2.9	34.3	34.3	28.6
OTROS	0.0	0.0	0.0	0.0
PROMEDIOS	1.19	11.62	24.42	48.48
TOTAL	100.00			

2002 (%)				
ASPECTOS A ACTUALIZAR	Nada	Poco	Importante	Mucho
CONTENIDOS MATEMÁTICOS	1.7	1.7	33.3	63.3
CONTENIDOS METODOLÓGICOS	0.0	0.0	25.0	75.0
CONTENIDOS TÉCNICOS	0.0	1.7	21.7	76.7
PRÁCTICAS PROFESIONALES	0.0	0.0	18.3	81.7
ENSEÑANZA DE MATEMÁTICAS Y ESTADÍSTICA	0.0	8.5	35.6	55.9
ENSEÑANZA DE FÍSICA, QUÍMICA Y OTRAS CIENCIAS BÁSICAS	6.9	29.3	37.9	25.9
OTROS	0.0	0.0	0.0	100.0
PROMEDIOS	1.22	5.87	24.55	68.35
TOTAL	100.00			

Cuando se les cuestiona sobre la actualización de los planes de estudio bajo una escala valorativa que oscila entre *muy importante* y *nada importante*, los egresados de la generación 1997, manifestaron que es *muy importante* actualizar, practicas profesionales y para la generación 2002, otro.

unidad
iztapa

inicio

Psicología
Social

IX. OPINIÓN DE LOS EGRESADOS SOBRE LOS DOCENTES

IX. OPINIÓN DE LOS EGRESADOS SOBRE LOS DOCENTES

1997	0 a 25%	26 a 50%	51 a 75%	76 a 100%	TOT AL
ASPECTOS	PORCENTAJE				
CONOCIMIENTO AMPLIO DE LA MATERIA	0.0	5.1	43.6	51.3	100
CLARIDAD EXPOSITIVA	0.0	12.8	46.2	41.0	100
ATENCIÓN FUERA DE CLASES Y ASESORÍA	5.1	30.8	35.9	28.2	100
PLURALIDAD DE ENFOQUES TEÓRICOS Y METODOLÓGICOS	2.6	23.1	43.6	30.8	100
EVALUACIÓN OBJETIVA DEL APRENDIZAJE	0.0	17.9	41.0	41.0	100
MOTIVACIÓN Y ORIENTACIÓN PARA ACCEDER A NUEVOS CONOCIMIENTOS	2.6	17.9	41.0	38.5	100
MOTIVACIÓN A LA PARTICIPACIÓN DE ESTUDIANTES EN CLASE	5.1	23.1	35.9	35.9	100
RESPECTO AL ALUMNADO	0.0	17.9	25.6	56.4	100
ASISTENCIA REGULAR A CLASES	0.0	5.1	38.5	56.5	100
PUNTUALIDAD	0.0	20.5	30.8	48.7	100
ORGANIZACIÓN DE TRABAJO COLECTIVO	2.6	12.8	35.9	48.7	100
OTRA	0.0	0.0	0.0	0.0	100
PROMEDIO	1.6	17.0	38	43.4	100

Para la generación de 1997 entre el 76% y 100% de los docentes cumplía con, asistencia regular a clases.

IX. OPINIÓN DE LOS EGRESADOS SOBRE LOS DOCENTES

2002	0 a 25%	26 a 50%	51 a 75%	76 a 100%	TOTAL
ASPECTOS	PORCENTAJE				
CONOCIMIENTO AMPLIO DE LA MATERIA	6.6	6.6	39.3	47.5	100
CLARIDAD EXPOSITIVA	6.6	14.8	40.9	37.7	100
ATENCIÓN FUERA DE CLASES Y ASESORÍA	6.6	19.7	19.7	54.1	100
PLURALIDAD DE ENFOQUES TEÓRICOS Y METODOLÓGICOS	13.1	9.8	36.1	40.9	100
EVALUACIÓN OBJETIVA DEL APRENDIZAJE	11.5	11.5	39.3	37.7	100
MOTIVACIÓN Y ORIENTACIÓN PARA ACCEDER A NUEVOS CONOCIMIENTOS	9.8	13.1	31.1	45.9	100
MOTIVACIÓN A LA PARTICIPACIÓN DE ESTUDIANTES EN CLASE	8.2	6.6	39.3	45.9	100
RESPECTO AL ALUMNADO	4.9	1.6	34.4	59.0	100
ASISTENCIA REGULAR A CLASES	1.6	4.9	40.9	52.6	100
PUNTUALIDAD	3.3	3.3	49.2	44.3	100
ORGANIZACIÓN DE TRABAJO COLECTIVO	4.9	8.2	47.5	39.3	100
OTRA	0.0	0.0	0.0	100.0	100
PROMEDIO	6.4	8.3	34.8	50.5	100

Para la generación de 2002 entre el 76% y 100% de los docentes cumplía con otra actividad.

**unidad
iztapa**

inicio

**Psicología
Social**

X. OPINIÓN SOBRE LA ORGANIZACIÓN ACADÉMICA Y EL DESEMPEÑO INSTITUCIONAL

X. OPINIÓN SOBRE LA ORGANIZACIÓN ACADÉMICA Y EL DESEMPEÑO INSTITUCIONAL

1997	MALA	REGULAR	BUENA	MUY BUENA	TOTAL
ASPECTOS	PORCENTAJE				
REALIZACIÓN DE FOROS ACADÉMICOS Y OTRAS ACTIVIDADES DE APOYO	17.9	41.0	35.9	5.1	100
ESTÍMULO AL TRABAJO DE INVESTIGACIÓN	10.3	35.9	43.6	10.3	100
ORIENTACIÓN Y CONDUCCIÓN DE LOS TRABAJOS TERMINALES O TESIS	7.7	23.1	46.2	23.1	100
ATENCIÓN DEL RESPONSABLE DE LA CARRERA A LOS ALUMNOS	5.1	41.0	41.0	12.8	100
POLÍTICA DE ASIGNACIÓN DE HORARIOS Y PROFESORES	7.7	23.1	64.1	5.1	100
APOYO Y ORIENTACIÓN PARA LA REALIZACIÓN DEL SERVICIO SOCIAL	10.5	26.3	55.3	7.9	100
ENTREGA DE LOS PROGRAMAS DE LAS MATERIAS Y SEMINARIOS	5.1	17.9	69.6	7.7	100
TRIMESTRE	5.1	15.4	61.5	17.9	100
MODELO ACADÉMICO	2.6	20.5	53.8	23.1	100
EDUCACIÓN CONTÍNUA	7.7	23.1	51.3	17.9	100
PROFESORES INVESTIGADORES	2.6	10.3	56.4	30.8	100
OTRO	0.0	0.0	0.0	0.0	100
PROMEDIO	7.4	25.2	52.7	14.7	100

Los aspectos referidos a la organización académica de la carrera que estudiaron los egresados de ambas generaciones, se califican en una escala de *muy buena* a *mala*. En general los egresados de ambas generaciones tienen una *buena* opinión respecto a la entrega de los programas de las materias y seminarios.

unidad
iztapalapa

inicio

Psicología
Social

X. OPINIÓN SOBRE LA ORGANIZACIÓN ACADÉMICA Y EL DESEMPEÑO INSTITUCIONAL

2002	MALA	REGULAR	BUENA	MUY BUENA	TOTAL
ASPECTOS	PORCENTAJE				
REALIZACIÓN DE FOROS ACADÉMICOS Y OTRAS ACTIVIDADES DE APOYO	8.2	37.7	42.6	11.5	100
ESTÍMULO AL TRABAJO DE INVESTIGACIÓN	6.6	37.7	36.1	19.7	100
ORIENTACIÓN Y CONDUCCIÓN DE LOS TRABAJOS TERMINALES O TESIS	8.2	21.3	49.2	21.3	100
ATENCIÓN DEL RESPONSABLE DE LA CARRERA A LOS ALUMNOS	14.8	34.4	39.3	11.5	100
POLÍTICA DE ASIGNACIÓN DE HORARIOS Y PROFESORES	9.8	31.1	44.3	14.8	100
APOYO Y ORIENTACIÓN PARA LA REALIZACIÓN DEL SERVICIO SOCIAL	21.3	40.9	27.9	9.8	100
ENTREGA DE LOS PROGRAMAS DE LAS MATERIAS Y SEMINARIOS	3.3	27.9	57.4	11.5	100
TRIMESTRE	4.9	9.8	69.1	16.4	100
MODELO ACADÉMICO	4.9	21.6	50.8	22.9	100
EDUCACIÓN CONTÍNUA	6.6	26.2	60.7	6.6	100
PROFESORES INVESTIGADORES	3.3	14.8	45.9	36.1	100
OTRO	0.0	100.0	0.0	0.0	100
PROMEDIO	7.6	33.6	43.7	15.1	100

Los aspectos referidos a la organización académica de la carrera que estudiaron los egresados de ambas generaciones, se califican en una escala de *muy buena* a *mala*. En general los egresados de ambas generaciones tienen una *buena* opinión respecto al trimestre.

unidad
iztapa

inicio

Psicología
Social

XI. OPINIÓN SOBRE LA ORGANIZACIÓN INSTITUCIONAL Y LOS SERVICIOS

XI. OPINIÓN SOBRE LA ORGANIZACIÓN INSTITUCIONAL Y LOS SERVICIOS

1997	MALA	REGULAR	BUENA	MUY BUENA	TOTAL
ASPECTOS	PORCENTAJE				
ATENCIÓN A LAS SOLICITUDES DE DOCUMENTACIÓN Y REGISTRO	2.6	12.8	74.4	10.3	100
DISPONIBILIDAD DEL MATERIAL BIBLIOGRÁFICO Y HEMEROGRÁFICO	10.5	31.6	42.2	15.8	100
ATENCIÓN DEL PERSONAL ENCARGADO DE BIBLIOTECA	7.7	33.3	51.3	7.7	100
ACCESO A LOS SERVICIOS DE CÓMPUTO	12.8	33.3	51.3	2.6	100
DISPONIBILIDAD DE MATERIAL DIDÁCTICO	10.5	28.9	55.3	5.3	100
EQUIPAMIENTO DE AULAS	12.8	30.8	51.3	5.1	100
EQUIPAMIENTO DE LABORATORIOS Y TALLERES	10.5	31.6	52.6	5.3	100
EXISTENCIA DE ESPACIOS PARA DESARROLLAR ACTIVIDADES DE ESTUDIO	5.3	34.2	50.0	10.5	100
LIMPIEZA DE SALONES	2.6	26.3	60.5	10.5	100
LIMPIEZA DE SANITARIOS	15.4	41.0	41.0	2.6	100
LIMPIEZA DE LABORATORIOS	8.3	33.3	55.6	2.8	100
NORMATIVIDAD	7.9	23.7	63.2	5.3	100
ÓRGANOS COLEGIADOS	2.7	27.0	64.9	5.4	100
BOLSA DE TRABAJO	42.1	31.6	23.7	2.6	100
VINCULACIÓN ACADÉMICA CON ENTORNO SOCIAL	16.2	59.5	18.9	5.4	100
CLIMA ORGANIZACIONAL	8.1	29.7	62.2	0.0	100
INFORMACIÓN Y COMUNICACIÓN UNIVERSITARIA	8.1	32.4	56.8	2.7	100
CAFETERÍA	5.4	35.1	48.6	10.8	100
SERVICIOS MÉDICOS	5.6	33.3	52.8	8.3	100
ACTIVIDADES CULTURALES	5.6	19.4	50.0	25.0	100
ACTIVIDADES DEPORTIVAS	2.8	25.0	52.8	19.4	100
PROMEDIO	9.6	31.1	51.6	7.7	100

En general, los egresados de la generación 1997, registraron en *buena* calidad, la atención a las solicitudes de documentación y registro.

unidad
iztapalapa

inicio

Psicología
Social

XI. OPINIÓN SOBRE LA ORGANIZACIÓN INSTITUCIONAL Y LOS SERVICIOS

2002	MALA	REGULAR	BUENA	MUY BUENA	TOTAL
ASPECTOS	PORCENTAJE				
ATENCIÓN A LAS SOLICITUDES DE DOCUMENTACIÓN Y REGISTRO	8.2	16.4	62.3	13.1	100
DISPONIBILIDAD DEL MATERIAL BIBLIOGRÁFICO Y HEMEROGRÁFICO	19.7	39.3	29.5	11.5	100
ATENCIÓN DEL PERSONAL ENCARGADO DE BIBLIOTECA	19.7	31.1	40.9	8.2	100
ACCESO A LOS SERVICIOS DE CÓMPUTO	13.1	54.1	31.1	1.6	100
DISPONIBILIDAD DE MATERIAL DIDÁCTICO	14.8	52.5	31.1	1.6	100
EQUIPAMIENTO DE AULAS	9.8	50.8	34.4	4.9	100
EQUIPAMIENTO DE LABORATORIOS Y TALLERES	15.0	50.0	30.0	5.0	100
EXISTENCIA DE ESPACIOS PARA DESARROLLAR ACTIVIDADES DE ESTUDIO	13.1	27.9	58.8	8.2	100
LIMPIEZA DE SALONES	6.7	36.7	53.3	3.3	100
LIMPIEZA DE SANITARIOS	26.2	49.2	18.0	6.6	100
LIMPIEZA DE LABORATORIOS	8.26	34.5	51.7	5.2	100
NORMATIVIDAD	6.7	18.3	68.3	6.7	100
ÓRGANOS COLEGIADOS	8.5	30.5	50.8	10.2	100
BOLSA DE TRABAJO	32.8	49.2	18.0	0.0	100
VINCULACIÓN ACADÉMICA CON ENTORNO SOCIAL	19.7	46.3	36.1	1.6	100
CLIMA ORGANIZACIONAL	11.7	43.3	40.0	5.0	100
INFORMACIÓN Y COMUNICACIÓN UNIVERSITARIA	11.7	31.7	50.0	6.7	100
CAFETERÍA	9.8	31.1	47.5	11.5	100
SERVICIOS MÉDICOS	10.3	34.5	48.3	6.9	100
ACTIVIDADES CULTURALES	3.3	25.0	45.0	26.7	100
ACTIVIDADES DEPORTIVAS	6.8	32.2	37.3	23.7	100
PROMEDIO	13.1	37.3	42.0	8.0	100

En general, los egresados de la generación 2002 registraron, en *buena* calidad, la normatividad.

unidad
iztapalapa

inicio

Psicología
Social

unidad
iztapa

inicio

Psicología
Social

XII. SATISFACCIÓN CON LA INSTITUCIÓN EN QUE ESTUDIÓ LA LICENCIATURA Y CON LA CARRERA CURSADA

XII. SATISFACCIÓN CON LA INSTITUCIÓN EN QUE ESTUDIÓ LA LICENCIATURA Y CON LA CARRERA CURSADA

XII.1 ¿ELIGIRÍA INSCRIBIRSE EN LA MISMA INSTITUCIÓN?

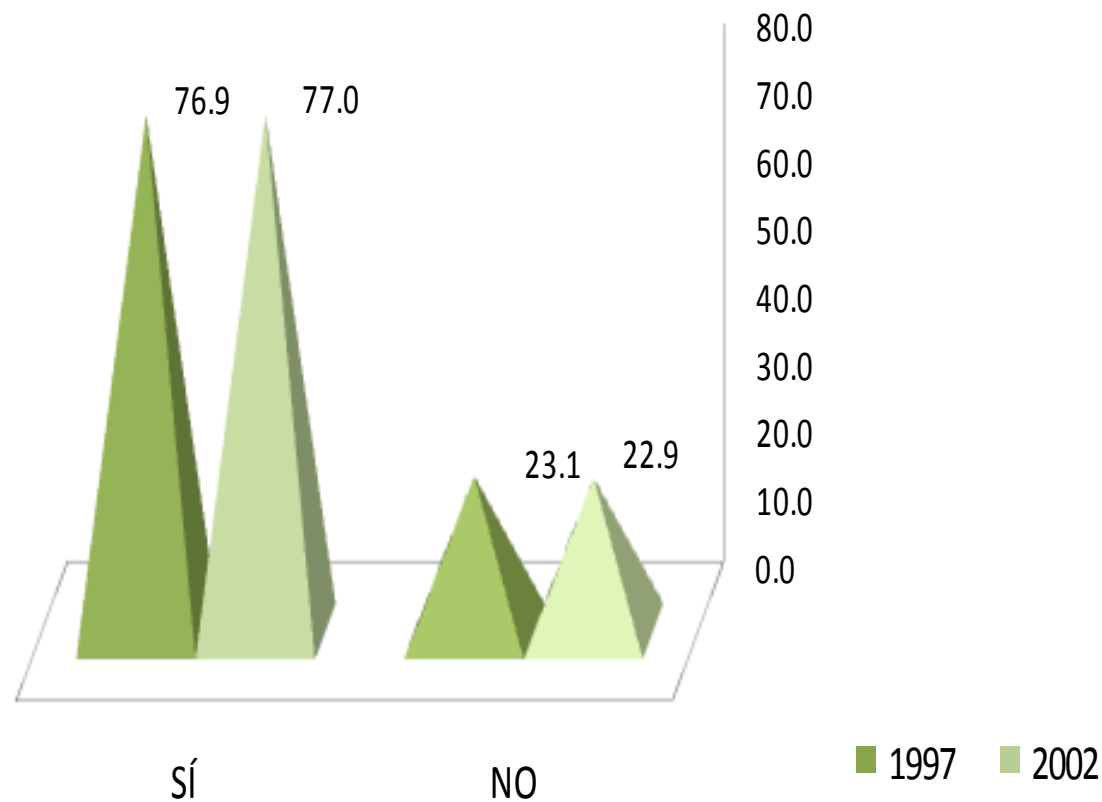

El nivel de satisfacción con la Institución fue señalado por la generación 1997 en un 76.9% y para los egresados de 2002 en 77.0%. En contraparte, el 23.1% y el 22.9% de las generaciones de estudio, no volverían a inscribirse en la Universidad Autónoma Metropolitana Iztapalapa.

XII. SATISFACCIÓN CON LA INSTITUCIÓN EN QUE ESTUDIÓ LA LICENCIATURA Y CON LA CARRERA CURSADA

XII.2 ¿ELIGIRÍA INSCRIBIRSE EN LA MISMA LICENCIATURA?

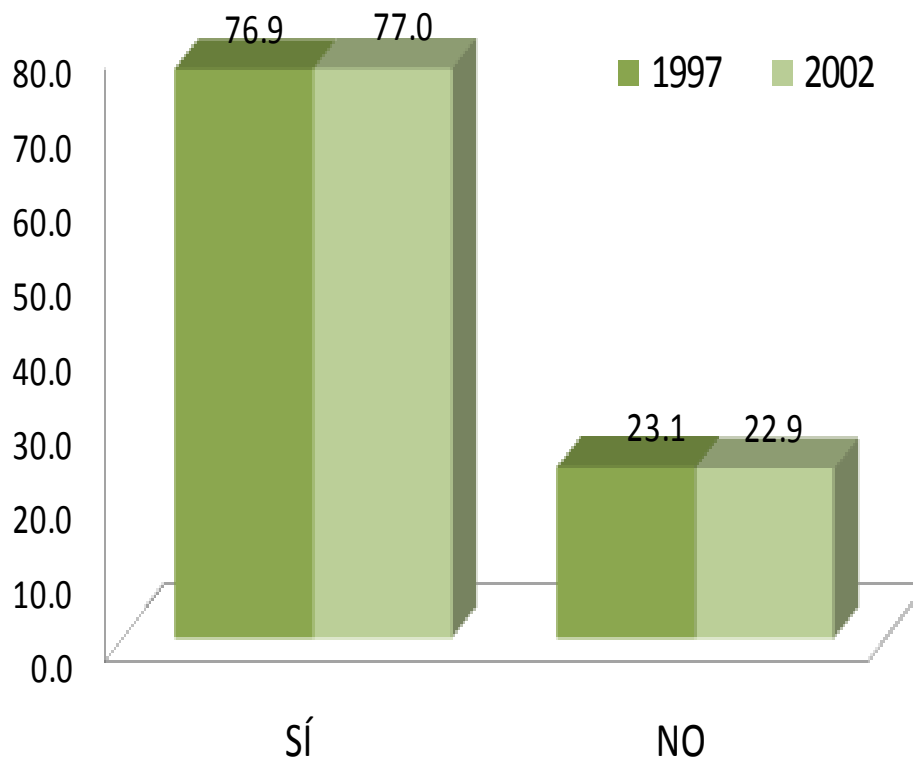

Al preguntarles si elegirían inscribirse a la licenciatura en Psicología Social, el nivel de satisfacción fue del 76.9% para los egresados de 1997 y 77.0% para la generación 2002.

CRÉDITOS

Dirección general del proyecto

Dr. Antonio Aguilar Aguilar

Coordinación General de Información Institucional, Rectoría General

Lic. Jorge Nava Díaz

Dirección de Planeación, Rectoría General

Mtro. Salvador Víctor Manuel Assennatto Blanco

Coordinación de Planeación e Información, Unidad Iztapalapa

Seguimiento, análisis y elaboración del reporte

Lic. Erika Gabriela Chavira, Departamento de Egresados, Rectoría General

Lic. Edgar A. Suárez Sánchez, Departamento de Egresados, Rectoría General

Cálculo y tratamiento estadístico

Lic. Martín Durán Cuevas, COPLAN, Unidad Azcapotzalco

Lic. Edgar A. Suárez Sánchez, Departamento de Egresados, Rectoría General

Diseño de la carátula del CD

D.C.G. Claudia Liliana López López, COPLADA, Unidad Xochimilco

D.C.G. Víctor Hugo Romero Maury, COPLAN, Unidad Azcapotzalco

Desarrollo informático del sistema de información

Ing. Enrique Soria Suárez, Rectoría General

Ing. Carlos Héctor Martínez Contreras, Rectoría General